明治三十九年十月廿四日第三種郵便物認可　滿洲國郵政管理局特准掛號認爲新聞紙類
THE SHENG CHING SHIH PAO　康德二年五月十五日　星期三　（日刊）　第九千零五十九號　（一）

盛京時報

陰曆乙亥四月十三日
昭和十年五月十五日
西曆一千九百三十五年

發行人 染谷保藏　編輯人 菊地貞二　印刷人 東光明
發行所 奉天 盛京時報社

論說

國民亟應矯正之弱點

語曰。民爲邦本。是民爲立國之要素也明矣。新興之滿洲國。已閱三年於茲。諸凡政治。莫不有所革新而改進。爲人民者。安可不去其舊染之汚以自新。故國家對於智育體育。亟亟焉謀爲之向上進展。而於民衆識字運動。尤爲傾注全力。此無他。蓋欲使民衆了解國家之意義。勉爲良善之國民。以應新時代之潮流。爲新國家之柱石。無如我國社會。國民仍多弱點。若不亟起而自行矯正。不特貽譏於人。且將爲天演所淘汰。茲姑畧舉目所常見者數事。以冀國人猛省而深察焉。

一曰不惜時間　自來成聖賢豪傑者。對於寸陰分陰。罔不深加愛惜。誠以爲人生之最可寶貴者。莫如光陰。即徵諸西人之格言。亦曰時者金也。人生有限之光陰。豈可任其如駒過隙。乃滿洲國人則異是。市面上稍有風吹草動。便鬨聚集多人。圍觀不散。甚至交通被其阻止。幾乎滴水不漏。迨其結果。問爲何事。而此鬨聚之人。亦瞠目不知所對。至廣播、與留聲機一開。商舖門前佇立以聽者。眞是人頭簇簇。經久不散。夫豈皆無所事事者哉。均由於時間之不知愛惜。然此猶曰中下階級人民。或老幼男婦也。即在中上階級之人士。偶有餘閑。亦相率而銷磨於麻雀撲克鴉片妓館之中。安知時間之可貴。一旦遇定時宴會。輒逾時始至。近雖較前稍守時間。亦必踰越半時或一時乃至。使其人而固忙。猶可說也。按其實。則本無所事。不過藉以擺架子而已。詎知因一二人之不惜時間。以貽誤大衆之時間。撫心自問。恐亦難安。此國民之所當矯正者也。

一曰無公德心　世不能有我無人。若只知有我。以取快於一時。而不顧妨碍他人者。皆謂之缺乏公德。此等意義。似乎盡人所能諳悉。何致於公德上尚留缺憾。不意習見夫坐馬車者。每將其兩足蹬之對面倒坐上。不顧皮鞋底所沾之泥垢。在布墊上任意踐踏。使後之僱車者。因汚穢而不能坐其車倒座。又見夫公共處所。雖置有痰盂。而人每好任便涕唾。如奉山路總站。每屆賣票時間。數見不鮮。外此若公園中之坐椅。靡不印有沾泥之足跡。或所抹之鼻涕。須知公家之所以如此佈置者。原期便利人人。保持淸潔。乃竟爲一般無公德心者所妨碍。復何有整齊體面之可言。且此種公德心。感覺亦甚易易。假令我爲後至之人。思欲覓一乾淨處所以相休息。四顧竟無所得。決不能不起感覺而仍然任性妄爲。以妨碍他人之淸潔。斯公德可保矣。

一曰不安本分　凡人所處之地位。各各不同。而其才智經濟。亦各有其分量。若不自審其短長。以爲彼能是。而我亦不能是。一味躉羨。一意模仿。其結果未有不遭失敗。因不安本分。則妄念頓生。貪心易起。久之不道德不廉潔之事。持續發現。卒之身敗名裂。爲社會所不容。此君子所以貴素位而行也。雖人不能盡爲君子。但安分守己。並非難事。特慮人之不自制耳。是以若者一意孤行。若者矜才使氣。若者貪多務得。若者縱慾敗度。此皆不知何者爲本分。及至一旦失意。致有悔不當初。噬臍莫及之感。世之取殺身自殺之禍者。何莫非不安本分之結果哉。

右列三者。皆爲至淺顯至易矯正之弱點。初非高言玄妙。強人所難。既爲新興國家之人民。不可無此常識。以滌去其舊染之汚。特不知國人聞之。其亦有感於中否耳。

▲勘誤　昨日短評『英國之與帝制』題下第二行『十』字下脫『九』字第十七行『蘇』字下脫『俄』字合亟更正

英揆與自治領總理討論國際現勢
帝國會議日期尚待決定　國防辯廿二日舉行

倫敦訊云、九日閣員復在下院首相室與自治領各總理開會、討論國際現局歷兩小時始已、由麥克唐納主席、麥氏曾述及昨日聖哲姆斯宮偉大之禮節、與會諸人皆以爲昨日之舉、其性質與意義、實非常重大、路透訪員探悉衆會討論下屆帝國會議舉行日期、有主於一九三七年舉行者但或恐與海外數種方案、尤其爲總選舉相衝突、故一九三六年或一九三七年舉行問題將續開會討論之惟目前談話純屬對與國際有關及與帝國各部間有關諸問題、作初步探討性質、故談話結局、似不至有任何確切決議、且英國當局殊不欲使任何來賓對猶在迷離恍惚中之事件、受切實行動方針之拘束也、

又訊、若干時以來、英國各大飛機製造廠承受大批訂購合同、工作頗爲忙碌、頃悄航空部發表通告、請各廠趕速完成所訂各貨、俾能承受新合同、又政府令各廠與國內外之新訂戶訂約前、先通告航空部、

又訊下院雖將於五月二十二日辯論國防問題、然開辯論結果、不過將政府所採取防空計劃、加以核准而已、實則政府對於防空計劃、已開始作種種準備、航空部曾通知各飛機製造廠、儘速增加生產能率、俾接到政府定單時、可立即從事建造、政府現正鼓吹輿論、使共贊成消極防空計劃、

又訊據聞當局頃正準備一全國計畫、使英國人民能獲得空襲的概念、作爲保護人民生命計劃之一部、此項計劃有二端(一)據當局感覺、爲人民獲得適當的操練、則可令夜間避免敵機之掩蔽方法、愈有效力、(二)當局尤注重人民對空襲之心理上的影響、據稱、現時必須設法使人民能熟悉必需的戒備並能使人民獲得相當之紀律、上述計劃將由地方當局在政府各部之完全指導下進行、據聞當局將視強制的避免空襲之操演、較重於地底避彈室之規定云、

又訊下院質問土耳其海峽建築砲台問題、外長西門答稱、彼未得悉任何消息足以證明土耳其有意違犯關於海峽問題之洛桑條約、

又訊英國新製成之『天馬牌』萬機引擎、已引起飛機製造廠重大之注意、該引擎每一瀛缸能發生一百馬力、共總能發生九百二十馬力、據稱、此爲飛機引擎製造上一大進步、此引擎與現時軍用機所裝之『玉皇牌』引擎（該機最大馬力爲五百二十五）之容積與重量相等、將於來年開始大規模製造云、

又訊下院委員會討論印度憲法案、規定爲期一月、定於十五日結束、

又訊倫敦報紙屢傳之英內閣改組事、茲據國會多數領袖意見、將於六月實現、規模並較前所傳者爲大、據云、改組結果麥克唐納與西門將爲不管部閣員、首相將屬鮑爾溫外相將屬艾頓印度大臣賀爾亦將爲不管部閣員、現任殖民大臣李斯德將代倫敦德雷爲航空大臣、現任自治領大臣湯瑪士將代海爾珊爲陸軍大臣、工務大臣高爾將代艾頓爲掌璽大臣、內務大臣季爾莫將與教育大臣哈立菲克斯脫離政治生活、又訊八月初國會將休會以便舉行國會選舉云、

女林德伯造新紀錄
由墨西哥至紐約

紐約訊云、女林德伯恩哈德女士本日以十四小時二十八分之新紀錄完成自墨西哥城至紐約之首次單人不停飛行後、在瑞維克降落、

英王受國會賀表
發表演說答謝羣臣

倫敦訊云、九日英王偕后由白金漢宮乘車赴西寺受國會兩院議員之賀表、禮節極形隆重、與會者有帝國各處之代表、貴族院議員四百六十四人、下院議員四百五十五人、及隨員法官文官等、濟濟蹌蹌、充滿全堂、諸員分批蒞堂就席、貴院議員咸坐赤色柔革長椅貴院之權杖置一大紅墊上、下院議員坐於綠色長椅、下院之權杖置案上、閣員咸坐最前兩排、自治領官員與印度王公席則列於來賓旁、諸員均着麗服、金色燦爛、益增莊嚴、是日天氣陰晴、王與后到堂時、忽雨開天霽、御駕所過之處、早數小時即人山人海、王於途中時時脫冠以答民衆之歡呼、且使民衆覩其豐采、王與后既入堂就座先由法相桑凱勛爵宣讀上院賀表、讀畢祈禱上蒼佑王、次由下院議長斐爾羅宣讀下院賀表兩院賀表皆爲歌功頌德之詞、最後由英王致詞、申謝上院賀表、以七分鐘讀畢、下院賀表以五分鐘讀畢、英王致詞、適滿十分鐘、先謝諸臣今日集此致賀、而纍尤歡迎印度之代表次謂近年來政治風潮、曾破壞其他帝國與自由、而英國議會制之完全和諧與其立憲君主、仍然存在、此實榮幸殊値感謝而英國古憲法恆適合各種變遷、渠在位之二十五年中、曾遭遇並戰勝前代意想未及之兵禍且鞏固國內外新的民治要求、次述及維多利亞后之繁榮時代並言及英國各黨派各階級各政府與各種族團結一致、男女各盡其責、此爲渠所永不能忘者當此感謝之際、其勿忘彼犧牲生命、或殘其肢體、而令吾人得續享生活福利之忠烈、次對失業民衆、表示同情、最後謝后內助之功、禮畢樂隊奏上帝佑王曲、奏畢陸相請衆三呼萬歲、衆即同聲答之此次空前之創舉禮節、共歷三十分鐘、旋威爾文斯特大教堂鐘聲鏗鏘英王偕后乘車回宮、堂外歡聲雷動倫敦今夜仍大燃電燈云、

法國巨輪
處女航將駛紐約

巴黎訊云、世界最大新船諾曼第號數日前作正式初次速率試驗、今日據船主在大西洋航業公司宣稱、該船每小時速率殊易達三十海里、故船主聲稱該船速率與義國最大之郵船兩艘相埒、而較德國郵船兩艘約快兩海里、按該船載重六萬八千噸、

倫敦建議與波蘭
（波蘭瓦薩週刊所載）

自二月十日倫敦會議公佈以來、歐洲政局、空氣一變、波蘭既爲其舞台中之一角色、自不得不根據其立場、而發表相當之意見、

根據洛桑條約而提之西部邊防條文、波蘭自無異議、議縱有之、亦僅限於其影響波法同盟者、自各方情報立論、則尚無改變此項同盟之表示、故波蘭對于共能增進波法同盟、以及西歐各強中協定之能鞏固法國地位者、莫不與以極端之同情、關于與國及多瑙河區域各問題、波蘭之地位、亦甚明顯、

最近與國總揆、偕其外長歷訪英法、足以表明其漫游目的、爲徵求列強實際上諒解、與國發揮其獨立權、而與國際間訂定互利之條約、同時并要請列強、對于與國內政、不再取干涉之態度、波蘭對與所請、均表同意、至於結盟互相攻守、則波非與之近鄰、實際上無大裨益、即使約成、波蘭亦必和時度勢、以其得免於衝突情形爲範圍所謂之多瑙河區域問題、波蘭會提議互相合作、除與羅馬尼亞締結特殊之協定外、則爲各國所漠視、雖自一九三三年以前、忽視與波蘭有締結盟約之多瑙河流域各國、有變更其夙昔主張之趨向、惟遽然改變其根深蒂固之政策、亦非易事、波蘭之地位、不能受他國之左右、爲今之計、亦只聽關係各國自由進行、倘協商各節結果完善、則波蘭自必相機而設定應採之步驟、

共影響波蘭最大之問題、厥爲東歐協定、無論國際之期望如何、倘與波蘭同意、則一切將成畫餅、因東歐協定、初淵源於法俄、旋獲得捷克之同意、惟在已往類此之約章、業經擬定多次、迄無成效、今之再立新約者、其用意果安在耶、夫波蘭既前後與俄與德締定不侵條約、則蘇俄此舉之爲不信任波蘭、而擬以奇計鞏固其西部之防線、抑爲威脅波蘭、使之不得不與其近鄰締結攻守同盟、以禦他強、誠屬耐人尋味之問題、

自地理與歷史觀點上立論、當波蘭受敵之時、蘇俄不能與以任何軍力上之實援、又何況俄軍一入波土、有使之赤化之危險乎、同時波蘭亦不能求援於德、蓋德軍之來、雖足以却敵、然波蘭西部各區之安全、亦屬可慮、

波蘭既與羅馬尼亞締約在先、自不受東歐協定任何影響、惟照前言之、波蘭亦可與立陶宛新締彼此互利之約、惟立陶宛既拒絕與波蘭發生任何關係、則此項攻守同盟之建議、不啻與虎謀皮矣、

在洛桑條約聲浪澎湃之秋、司庫楊司伯爵對捷克示意而遭婉却、蓋亦不願於彼時作反德之行動也、即謂之爲捷克不能在實際上援波、亦可根據一九二〇年蘇俄入侵之經驗、則波蘭絕無求援捷克之希望、至於對德、則捷克之三百五十萬德系居民、亦不能作有益波蘭之運動、

在實際上、波蘭既不能獲得他國援助、而又不能援助他國惟締結之方式變換以後、或有再事斟酌之餘地、審時度勢、依照波蘭今日內外之情形、則前此與俄與德締結之不侵條約、尚屬無害、若云犧牲一切而爲他國則於事理必不然也、

本日三大張半

鳴謝太平三井保險公司賠欵迅速

啓者敝號於本月三日晨因後鄰失愼致肇波及如樓上下各貨損失奇重幸事前曾向
太平公司投保貨險現洋伍千元整
三井洋行投保貨險國幣肆千元整
過事後經太平公司安東總經理處東邊實業銀行及三井洋行代理劉肇臣君査驗屬實復蒙各該公司派員辦理旋即解決按照實際損失數目如數賠償非常迅速足見三井太平兩保險公司信用之可靠敝號領欵之餘特登諸報端聊表謝忱再者敝號日前遇事時承
日滿各機關及消防隊人員賜予救護復荷親友知好關懷慰問趨候難週謹此附謝
安東廣濟街世源德茶莊啓

購買物品投標公告

一、上等白面　九百袋（綠鈴牌）
次等白面　貳千六百四拾袋（四號白袋）
購入右項物品歡迎一般投標
二、契約條項指示處所
奉天城內小南門裡奉天監獄作業科
三、投標執行處所及日時
處所　奉天監獄
日時　康德貳年五月十八日午前九時
四、投標保証金額
按投標金額百分之五交納欲知詳細希向奉天監獄接洽或用書信及電報投標亦可
奉天監獄啓

聲明遺失丈單

敬啓者敝堂於遼源縣內泰來油房名義領源字第壹參四零陸號丈單壹紙因不愼將該丈單遺失此後該丈單無論落與何人之手作爲廢紙除呈請遼源縣署補發外特此登報聲明
康德二年五月十日
奉天小河沿吳長麟堂謹啓

奉天市房產交易介紹所開幕廣告

茲援照文明都市便民成例集資創立奉天市房產交易介紹所呈蒙各官廳核准發給許可證在案查本所呈定規章不但買賣雙方介紹費減輕而且關於驗契稅契登記等項因有本所保證均能捷便業於本年四月二十日開幕凡我市民擬買賣租賃房產土地者盍興乎來
地址　大南門裏二十一號
滿電話二二七八號

緊要聲明

敬啓者敝人前在事變時被匪劫失地基租照一張坐落工業區領名藏字貳百零三號此後該照無論落於滿外何人之手概作廢紙除呈請市政公署補發新照外特此登報聲明
康德二年五月十四日
曹友三啓

預告　夏季草帽應有盡有

眞正西洋巴拿碼
各種絨絲毛線編
最新坤童草帽
奉天中街路南
潤記帽店啓

鐘鼎食堂開張廣告

一、地址　奉天城內鐘樓南大街路西三層大樓
二、營業　專售正式西餐並附設球房『禮堂』本食堂地址寬大各界欲在本食堂開茶點會者請臨時通知便可照爲預備
三、設備　特別完善所有各項大小用品統係新置務以整潔美雅爲原則
四、廚師　由北平京漢食堂及北京飯店兩處招來名手數人烹調手藝異常精深
五、價格　價格務求極廉如蒙詳加比較便知其實
六、電話　在極近期內未將新電話安裝完成之前暫用二一八九號
七、特別啓事　本食堂各股東等所以合資在城內開設本所食堂者一係謀便於人一亦意求自便爲此抱定物美價廉主意以期人已咸有滿足之感此爲既定之目的凡稍知本食堂之內情者自能相信此項宣告並非誇大宣傳也

萬年青藥材店啓

營業課目
省城中街路北・電話四五一〇號
批發國產大宗葯材參茸等貨門售
各種湯劑飲片貨色俱全精製丸散
膏丹虎鹿仙膠虎骨葯酒應有盡有
定價低廉
特聘醫士　蘇東曉　周雲五　路鑄九　應診

◎癆傷咳嗽痰喘特效藥廣告

▲註冊　淸金止嗽丸▼
此藥出售已十年有餘矣屢試屢驗効力非常專治男婦老幼各種咳嗽不論年深日久癆傷痰喘吐血痰中帶血肺癰肺癆各種奇異肺癆乖臥不安內傷外感肺經不淸此葯善能止嗽定喘淸氣化痰誠肺部之要葯患者試服方知不謬也定價大洋每盒四角半打二元二角一打四元如蒙函購郵費自備
△△淋濁特效藥▽▽
▲註冊　淋濁淸毒丸
專治列下
△多年夜濁△漫性淋病△小便困難△頻數莖痛△尿管刺癢△溺孔閉塞△尿道潰爛△尿色混濁△或白或紅洩便不情△色如米湯△成妙成粒△一切淋濁△服之逐滅△共効甚捷定價每盒大洋四角半打二元二角一打四元如蒙函購郵費自備
總行　奉天大西關恒濟堂　滿電話三八九二號
分行　奉天北市場　日本站　工業區
恒濟堂發售

奉天同芝堂參茸藥店廣告

本堂設在奉天城內大西門裡路北三層樓房自辦各省地道葯材生熟咀片炮製潔精虔製應症丸散膏丹虎鹿仙膠參茸虎骨葯酒以及野產山參成架鹿茸定價克己四遠馳名爲各界贊許有口皆碑今爲酬謝主顧起見特將自製丸散膏丹每逢舊曆初一十五星期等日一律減價一半如蒙惠顧無任歡迎外埠批發記賬不減
特聘名醫　姜聘周先生　屈桂宸先生　王起華先生
每日午前施種牛痘　午前門診午後出診　分別各科逐日應診
（特啓）
【本堂精製】補腎斑龍丸
專治諸虛百損腎虧精乏房勞過度青年破身太早或手淫過度見色流精陽痿不舉房事早洩子嗣艱難面黃体弱四肢無力凡由腎部所發各症服之均有特效另有說明書函索即寄

胃腸病專門藥　紅色造福

統治一切胃腸各種難治病症確有實效
大盒二元　小盒一元　大打二十元　小打十元

嬰兒聖藥　李氏小兒滑葯

治食火食熱嘔吐泄痢青便瘦弱脹肚諸疳俱效
每袋四角打三元六角函索即寄空函不復
總行奉天大西邊門外鴻育堂藥店

雙層麝香化積膏　專貼氣積血積寒積食積水積諸般積聚腰腿疼痛四肢麻木胃脘腹痛婦人血積經閉經寒經脈不調每份壹元
特製白綬子仙膏　專貼男子腎虛精寒陽痿早洩遺精疝氣婦女經血不調子宮寒冷久不孕白帶過旺時患滑產等症每貼貳元
特製至寶三腎丸　主治男子腎弱精虧遺精盜汗陽痿早洩房勞過度眞精虧傷不能種子專能強精補髓壯陽大補元陽每盒四元
淸血解毒　一二零六藥水丸　主治梅毒各症下疳横痃花柳重症潛伏梅毒梅毒瘡疹功能淸血解毒根本治愈不能再犯尤無妨碍每盒二元
精氣神補丸　主治先天不足後天虧損五勞七傷諸虛百損精虧腎弱氣力衰頹面黃肌瘦功能補精氣神健身聖藥每袋一元
淋濁靈聖藥　主治五淋白濁花柳淋毒尿赤腫痛淋漓赤白濁症專能殺菌排毒止淋消炎鎭痛誠爲淋濁之聖藥也每袋一元
凡購右列各藥剪此廣告優待八折一月爲限函購信內附欵或裝匯票均須掛號寄下平信附欵如有遺失槪不負責特此聲明
總發行所奉天中街德潤堂藥局

奉天日語研究會啓

奉天大南門裡工部衙門胡同
特設
一、招生　每月廿五日開講招入各班一律精通滿語日人懇切教導
一、講師
一、宿舍　會內備有潔淨宿舍寢食方便
夜班　星期班　▲爲各機關職員及商工各界人士並學生諸君特設此兩班以便研究
派赴教授　▲各機關團體及學校等或不得至會各界人士依此研究俱便
繙譯文件　▲應滿日繙譯文契約等並各界交涉商談等類
派赴譯員　簡易迅速派赴面議
▲簡章　函索付郵票一分即寄

奉送白濁白帶救星來蘇草

男子五淋白濁女子赤白帶下勿論久患新起凡須莫雜葯亂投祇來將來蘇草代茶沖飲輕者二付重者四付莫不除根每付大洋七角買一送一郵購加一
奉天經售處大西門裡眞正稻香村　滿電話三七四七號

附設洋麻刀工廠廣告

製品優良　定價低廉
奉天小北邊門裡　滿電話二九八三
洪昌和紙局

商標代理

前實業部商標局　囑託　中根齋
商標呈請
電話五七七二番
新京東五條通三番地

遼陽分社啓事

逕啓者敝人前在本埠創辦滿洲報十有餘年頗蒙各界諸君雅惠顧不勝感激之至今因滿洲報另派他人接辦敝人遂蒙盛京時報總社委爲遼陽分社長在遼推銷盛京時報敝遂於五月一日接辦任事進行業務仰我十數年來之新交舊雨各界紳耆政客以及各大商號學校士女諸君均請倍前賜顧無任歡迎倘蒙不棄訂閱報章或刊登廣告者請直向本埠縣公署後街五大廟胡同遼陽盛京時報分館接洽可也不勝翹盼之至恐未遍知特此登報聲明
盛京時報遼陽分社長
劉錫堂字燕貽啓

國際運輸株式會社

資本金一千萬圓
營業科目
一、海陸運輸及運送
二、倉庫營業
三、代辦及保証行爲
四、包辦勞力
五、委託買賣
六、直接運送關於金之供給買
七、關於前各項一切業務
專務取締役　築島信司
本社大連山縣通二二一番
電信略號タイレンマルウン電話代表番號三一五〇
振替口座大連七八番
滿洲地各　其他主要地點設並取店扱所

北票炭批發處

錦縣界內
販賣區域　奉山線自錦縣至山海關　全大通線及營口線
北票炭指定販賣營業所
錦縣室町通北票炭礦錦縣分販內
北票炭礦錦縣代銷處
共販事務所　電話二四六
經理　清水孝祐

殷蔣與日銀團交換經濟提攜意見

設置合資投資貿易機關爲最適時宜

【東京十四日電】目下滯日中之北寧鐵路局長殷同氏、及上海農商銀行總理蔣方震氏、於十三日由門野重九郎氏之斡旋、在工業俱樂部、與興銀、鮮銀、三井、東亞、興業等日本銀行團作初次之會見、關於中日經濟提攜、毫無隔閡的交換意見、蔣氏在席上有如左之述說、

中國財界、因美國之銀政策、受極大打擊、排斥日貨、現下死已解決、故由此點觀之、現在爲兩國提攜最良好之機會、

日本銀行側對此亦有相當深刻之質問、結局、中日之經濟提攜、只以口頭禪不能解決、首先中國側雖須要巨欵、但在日本無如西原借欵時之巨欵、故暫與中國側共同設立合股公司、物物交換、或設投資機關爲最善策、因之中日經濟提攜之第一步、爲此種合辦公司、或將實現、亦未可知、

菲島人民投票昨日全島舉行

「是否贊成批准憲法草案」

【馬尼拉十三日電】關於菲島獨立案之人民投票、決于十四日舉行、該島民一千四百萬人、向達成獨立宿望、甚呈踴躍、人民投票之項目、極爲簡單、在於「是否贊成菲島憲法草案之批准」、有權者僅須表示諾否、曾自馬琴勒大總統以來、亘前後三十五年、揭望獨立而未果之菲島人民、此次大體將以壓倒的大多數、確認憲法草案、但在南部宋島擁有地盤之薩克達里斯達斯結社、並民答那峨島之杜馬斯略比利等、主張即時獨立之一派、諒須表示反對、

無線廣播十週紀念日法交驩放送

【東京十四日電】日本放送協會、當茲無線電開始十週年、爲記念聽用者突破二百萬戶起見、特於今日起六日間、舉行紀念放送週間、第一日所放送之佳日、爲日法國際處女放送、由午后八時五十分（滿洲時間）起、法國流行歌女魯修印年、蘇伊亞女士、放送純粹的巴黎流行歌、日法兩國之放送無線電交驩、實以此次爲嚆矢、是以一般咸熱望非常、

岡田首相風塵僕僕

爲內閣補强工作、設置內閣審議會、爲詮衡該會委員、歷訪各方、或求諒解或請出任、不遑休息、圖即
(上)訪望月圭介(右)
(中)訪水野鍊太郎(右)
(下)訪安達國同總裁(左)
(右)日報所載之漫畫 義牙都鑲好了 吃什麼東西也不怕！
(圖內)致敬之首相

湘黔沅黔路七月底完成

【長沙十三日電】湘省建設廳長余吉傳、昨日返省、據談、湘黔路自太平至沅陵段、限二十日通車、由沅陵至黔邊、分六段修築、全路工人約達三萬、至七月底可以完成、

日外務省松本參與官將渡華視察

在升格大使館以前

【東京十三日電】在駐華公使館之升格以前、開始對華第二工作之廣田外相、對於現地之一般政情、如從南京政府之公式訓令、斷然期待終熄、爲使詳細視察排日、排日貨運動之現情、決起用外務參與官松本忠雄氏爲第一次派遣中國視察使、而松本參與官、定本月十三日、由東京出發、視察廣州上海漢口濟南青島天津北平各地一帶、於七月下旬歸朝、然爲測定排日取締之勵行如何、南京政府實質的對日態度之轉向程度如何、對松本氏之渡華、頗堪注目、

德使來滿係私人旅行

【東京十三日電】目下旅行日本九州之德國大使狄爾克鎭氏、於最近一兩日中、當赴朝鮮、並又相傳更擬來我滿洲國視察、但十三日德國大使館發表云、『此次狄爾克鎭氏大使旅行、全係個人的旅行、故觀察九州後、更赴朝鮮、觀賞金剛山、再往咸鏡南道德源、視察德人修道院、豫定本月底歸京』

巴爾幹會議繼續開會

【羅馬尼亞京城十二日電】巴爾幹協約各國會議、繼續開會、主席羅馬尼亞外長蒂杜萊斯哥、于散會後發表宣言、謂此次合議工作、業已完畢、協約國意見完全相同、吾人將討論各種經濟問題、

藏民請願減稅

【南京十二日電】財部息、西藏旅平商民、爲減輕藏民負担、電呈行政院、請中央對藏貨入口、令稅關照內地貨物納稅、對由印度入口貨物、亦請發証明書、以期交通無阻、行政院即令財部核辦、

美海軍精銳四十餘隻入眞珠灣

【火諾魯魯十三日電】前四月二十九日拂曉、由太平洋岸根據地進發以來、曾一時絕斷消息之美國海軍精銳機四十餘隻、以聯合艦隊旗艦罕奚爾巴尼丁號在前、於十二日堂堂入眞珠港灣、於此次之大演習、有驅逐艦、衝突等事頗多、

【紐約十二日電】美國海軍在太平洋舉行大操、今日閉幕、最後一部、有美艦四十二艘、由舊金山向夏威夷航行、有驅逐艦兩艘、于理想前進中相撞、又飛機一架、蹤蹟杳然、在此次參加操演、有各種軍艦一百五十三艘、飛機五百架、

蘇聯歐亞航空路決用半硬式飛船

當局發表決建飛船性能頗優秀

【敦賀十四日電】蘇聯政府、曩者發表開闢莫斯科海參崴間歐亞大陸橫斷航空路、頗惹各國注目、此次復發表該路決使用航空船之旨、即以該區間、分爲四區域、第一區自莫斯科至厄爾特洛夫斯克間、已建設航空船繫留塔、本年中、在該區間將使體積一萬八千五百立方米突、全長百米突、寬二十六米突之蘇聯國產半硬式飛行船就航、該船有不降落飛翔該航空路之性能、

【莫斯科十二日電】莫斯科政府、十二日發表計畫建造半硬飛行船數隻、該半硬式飛行船、概使用於極東方面之商業航路、不行給油、前後五小時、有滯留空中之性能、

前二十一師師長劉珍年被槍決

【南昌十三日電】前二十一師師長劉珍年、駐防魯東、縱兵殃民、後調防河口、又不聽中央命令、煽惑軍隊叛變、蔣介石接各方密報、令在浙東拘留、發交江西綏靖主任顧祝同軍法會審、現顧將審訊情形呈報、蔣令處死、遂于今晨自看守所提出、綁赴刑場、執行槍決、並電蔣報告、

（圖即劉珍年）

華統制食糖

設食糖運銷管理會

立法院正審議組織章程

南京訊云、財部爲實行食糖統制、決在滬組織食糖運銷管理委員會、已令派梁敬錞周典吳曾典黃江泉等五人爲委員、並指派梁爲主任委員、管理委員會組織章程、由財部起草竣事、經呈行政院轉咨立法院審議、立法院已開始審查、

又訊、財政部近設食糖運銷管理委員會、其暫行組織章程如次、

（第一條）財政部爲杜絕私糖進增關稅、獎勵國產、調節民食起見、設立食糖運銷管理委員會、管理全國食糖運銷事宜（第二條）食糖運銷管理委員會設委員長一人、委員四人、委員長由財政部長[illegible]員派充、委員由財政部長就關務署國定稅則委員會指派三人、中國糖商中素孚衆望者指派一人兼充之部長之命、綜理食糖運銷事務、監督指揮所屬職員、暨承辦食糖運銷事務之糖公司、並各地推銷處分銷處、（第四條）食糖運銷管理委員會、設左列各科（一）管理科（二）運銷科（三）綜核科、（第五條）管理科職掌如左、關於業務管理指導事項、關於推銷分銷人員審核事項、關於調查國內外糖市情況價格事項、關於核定食糖買賣價格事項、關於防止走私推進國產事項、關於保管登記各項收入事項、關於撰擬編譯文稿章則及公告事項、關於收發文件保管檔案事項、關於編製本會經費預決算及會計事項、關於庶務及不屬於其他各科事項（第六條）運銷科職掌如左、關於運銷事務指導事項、關於運銷執照及其他票照保管核發事項、關於指導食糖存儲地點分配運銷區域事項、關於統計國內外食糖產銷運銷實況事項、關於核辦運銷表冊報告事項、關於運銷上其他事項、（第七條）綜核科職掌如左、關於考察食糖品質及種類事項、關於查核公司及推銷分銷各處帳目事項、關於核算營業盈虧事項、關於審核營業收入表冊報告事項、關於編製各項收入預決事項、關於其他稽核事項、（第八條）食糖運銷管理委員會、設秘書二人科長三人、科員六人至十人、秘書承委員長之命、分掌會務、秘書科長、由財政部長派充、科員由會遴選、呈請財政部長委任、（第九條）食糖運銷管理委員會爲實地考核調查各處食糖銷產數狀況及價格起見、得酌設視察二人、分任視察報告事務視察員由會遴選呈請財政部長派充、（第十條）食糖運銷管理委員會、爲佐理事務及繕寫文牘件、得酌用辦事雇員、（第十一條）食糖運銷管理委員會、每星期開會一次、遇有必要時、得臨時召集會議（第十二條）食糖運銷管理委員會辦事細則、另定之（第十三條）本章程如有未盡事宜、得隨時呈請修正之（第十四條）本章程自呈奉財政部核准之日施行、並由部呈報行政院備案、

駐英松平日使七月歸國

下月出席歐洲日使會議後

【倫敦十三日電】松平大使再大使於六月間出席巴黎之全歐洲日本大使會議、決定七月間由倫敦出發歸國、其歸國之目的、爲報告國際情報、與海軍問題、及其他今後之重要國際案件等、以相商洽該大使留於國內、爲短期間者

駐華比使抵日

【門司十三日電】駐華比使朱魯斯、愛穆、啓洛麥男爵、

湘省煙民登紀

【長沙十三日電】湘省禁委員會、以煙民登記、亟宜開始實行、已定自本年六月一日至十二月三十一日爲施行期間在此期間內、各市縣鎭煙民登記、須一律辦竣、

拉法爾抵俄

【莫斯科十二日電】法外長拉法爾、頃已由波蘭來俄、抵愛克萊羅車站、外長李特維諾夫等、特在車站歡迎、

賈波林亦竟屈服將攝有聲電影

擬在日本建一別墅

【東京十四日電】頃據世界電影界滑稽大王賈波林氏之秘書高野虎一氏歸國所齎來消息、謂賈波林氏擬擇日本某地建一別墅、茲高野氏携其夫人及愛女同乘十三日入橫濱港之秩父丸輪船安抵久違之祖國大陸、該氏對記者談云、

余此次返國、純因拙荊患著膿症、擬在日本施行手術歸來、再者、因賈波林氏意欲在日本風景淸幽地方、建一別墅、來時曾受彼囑託、賈波林氏曩者爲絕對反對有聲電影之一人、豫定九月完成現在攝演中之『大衆』『群衆』亦用有聲膠片、逐漸拋去成見下次豫定製有聲影片、擬將曾製成爲無聲片之『巴黎之女性』、在身監督下、計畫成爲有聲化、

于右任返寧

【南京十三日電】于右任今晨由滬乘夜快車返京、旋赴私邸休息、監院及審計部要員、並各監使、分別晉謁、有所報告、關于各區監使、自經國府明令宣誓就職後、全國人士咸望早日成立、速爲國家樹立紀綱、爲人民解除疾苦、聞各監使、正商陳于氏、積極進行中

青海號飛機由比京續飛

【不魯捨爾十三日電】故國歸還飛行之阿野機、因修理機體已畢、十三日午后四時十五分、由不魯捨爾出發、前往維典帕茨、

【又電】阿野飛行士所架駛之青海號、十一日在此間飛行與降落之際、將車輪損傷、但無大緊要、

孫科赴臨潼

【西安十二日電】邵力子等昨午陪孫科赴臨潼、旋即返省、據孫談、西北設建、勢在必行、西北人士以爲發展之道、端賴交通、故對交通實謀進行辦法

朱毛匪由滇入川與徐匪合一有望

川軍閥多謀與共匪聯絡

中央傳播各剿匪着着收効

【漢口十四日電】曩者脅威貴陽之朱德毛澤東股匪、因中央軍必死的防戰、不易拔取、竟放棄佔領貴陽計畫、由貴陽南方、經道昆明北方、在雲南北境、渡長江、侵入川省、目下在川省西南部緊會集結、主力達四萬、一方向來對蔣介石兼賀國光爲主任之參謀團頗抱惡感之四川大軍閥劉文輝、現傳率部一萬聲明援助共產軍、又共他四川軍閥中、傳聞共產軍行將入川、秘密提議與之互通聲氣者不少、他方在川北之徐向前部匪、企圖南下、着着成功、一時陷於絕望之該兩共產軍合一、現有許多之可能性、

【重慶十三日電】軍息、第一路軍進擊後、各路均有進展、沿通口河、曲山、鄧家堰場、香水場等地、均爲中央軍收復、又在川北之匪、大部在大安山一帶、被孫軍邀擊、連日均有激戰、匪有進犯綿陽企圖、現成泡影、一部繞道大竹山、向江油竄去、

【長沙十三日電】石門電稱、蕭賀殘部、連日經張萬信部及李覺部團剿、短兵相接數次、匪乃潰退、現石池已無匪踪、又文張師長亮基報告、赤水殘匪日拂曉、經中央軍邀擊潰滅、

「內調」調查官人選本週中完竣

【東京十四日電】內閣調查局吉田長官、擬於本週中將調查官銓衡完竣、現正物色適當人材、首先銓衡勅任調查官、大體由內務大藏商工、農林、遞信、鐵道各省推選、俟決定後、合議採用、奏任調查官、至參與乃至專門委員、由政友會亦同樣銓衡適任者、吉田長官、擬于下週往訪政友會鈴木總裁、

滬租界工廠檢查案

李請國聯代問

【南京十三日電】上海租界工廠、檢查工廠交涉案、上年國際勞工大會時、李平衡曾歷訪各國當局、接洽解決辦法、迄今仍久懸未有結果、現距第十九屆國勞大會開會期近、記者特往訪問此案交涉辦法、據談、自十八屆大會閉幕、明經程海峰以第三者資格、向租界當局接洽、因租界當局態度不明、故該案即行擱置、特呈請實業部令李平衡代表、在大會向各國當局嚴重交涉、聞李前日直接函國勞局長巴特勒氏對上海工廠交涉、于短期內得以解決、

豫省降雨

農民始開愁眉

【開封十三日電】豫省亢旱、秋收將絕望、十一日晚狂風、昨日大雨、禾苗五成可活、農民欣然有喜色、

中黨部舉行紀念週

【南京十三日電】中央黨部今晨舉行第一八二次總理紀念週、出席中央委員一百五十餘人、由葉楚傖主席、領導行禮如儀後、即由紀委員亮報告、人格與作事、至十時散會、

意阿東非紛爭

英法勸告双方速組仲裁委會

【巴黎十二日電】英法兩國政府、關於阿比西尼亞國境紛爭、協議結果、和傳十二日對意大利兩國政府勸告基於一九二八年和協仲裁條約、務組織仲裁委員會、

滬義賑會撥欵賑災

【南京十三日電】上海籌備旱災義賑會、頃撥發河北賑欵五萬元、內中賑濟黃災最重[illegible]長垣縣三萬元、濮陽縣一萬五千元、東明縣五千元、

全滬絲廠開工僅有六家

原因絲市不振原料不繼

上海訊云、滬絲廠因絲市不振、原料不繼、僅六家開工、新繭月底上市、但預料開工者難達六分之一、

又訊滬絲市交易不振、目下絲廠開工者僅久記、復和、興綸、恒蒼、豐泰、祥成等六家絲廠、共他各廠須俟本月底新繭上市後始能開工云、

法外長訪波

法時報之評論

【巴黎十二日電】時報評論法外長拉法爾訪問波蘭一事、法波兩國外長交換意見後、兩國關係、已掃除一切隔閡、此歐隔閡、如未打破、則法波在種洲、不免受其障礙、至法俄接近、並不影響法波德波互不侵犯公約、保障、東歐和平因此而見勝利矣、

兒童年實施委會本週可成立

南京訊云、全國兒童年實施委員會、定本週成立、會所附設教育部內、九日內政、教育兩部會聘曹祥壽、俞子夷、高君珊、羅運炎、陳鶴琴、丁淑靜、陳劍如等七人爲專家委員、部派委員計內部爲盧鑄榮、楊君勱、曹鍾麟、屈錦琴、教部爲顧樹森、吳研因、雷震、徐逸樵、朱章賡、實部爲唐健飛、范壽臧、內教兩部並會派薛子漢爲總幹事、[illegible]、傅和年孫鐵畔、賀伯烈[illegible]幹事、

結核予防週間 特輯講座

『民族之復興 從撲滅結核做起』

回顧黑衣宰相就任當時之聲明 特提唱撲滅上最有効之新療法

意國宰相墨索理尼出任料理國政之初、發出聲明「意國之復興、非先講求國民健康之增進不可、爲達此目的、須從撲滅結核事業做起」同時設置種々施設、實行徹底的撲滅政策、結果實現驚人之良好成績、

撲滅結核上、有種々施設與運動之必要、自無待言然各人之對於結核病予防治療切實的自覺與合理的調理、是亦不能輕視者也

值此春深夏近

結核病菌動之時期、特闢本欄、解說最合理的療法信亦饒有意義也、

「治結核病、有何適當之療法乎」

據現代醫學對此之解答云、結核病原菌、與他種病菌不同、其身全表膜質皮膜、防衞至爲嚴密故藥劑而能直接透膜殺菌者幾等於零、祇有白血球因有強烈嗾菌作用、漸能戰鬪而有勝算也、

結核治療法、故云其能講求白血球之增殖、一面設計全身諸器官細胞之更新以便

解消結核毒素

者爲最有効之方法也於是最近有新說之提唱、即賴於新生物黑非主菌「若素」增殖白血球、解消毒素、挽救衰弱細胞、而達溯原救治的療法是也、

查「若素」係以酵母菌一種「催康維米西斯」爲主劑而製成、不特包含多種多樣活性酵素、能刺戟造血機能、增殖白血球、且有酵素之一種名爲「理把哉」者能攻破結核菌之臘衣以協助白血球

提高喰菌作用

殊爲現代最進步的藥劑也關於「若素」增殖白血球作用爲如何偉大、既有諸多之實驗報告、詳細証明也

試就日本京都帝大微生物教室家兎實驗觀之、即對於多數家兎投給適量之若素然後測驗血液現象結果、發見各兎之白血球、較前激增之事實、尤其是有服藥前一五・二者、於服用第五日增至七二・一、即加四倍也、

至於「若素」之解毒作用、尤有驚人之偉力、查人体各器官中以肝臟爲主要解毒場所、且肝臟內克利可根量愈多、其解毒作用愈強、惟「若素」內之克利可根極爲豐富、尤以含有之形式、爲一入人体即生効力者也、故服用該劑、即見解毒効果、是乃當然之結果而已、

此外「若素」更含能使全身細胞復活加旺新陳代謝之特殊成分、以及能振旺消化、提高食欲之䨜爾蒙、維他命以次

多種多樣榮養素

經此諸作用、綜合生効、各機能根本由衰弱復康健全身之榮養亦漸起色、各方面之抗病器官則得以發揮各有之全能力、結果、使人克服結核病魔、再浴健康之光明也、

以及刺戟身体溫中樞而來之複合的症狀、查此項發熱、微熱綿綿持續之中屢有高熱之來爲其主要特徵也、

高熱不無抑壓病菌之功、即視病症如何、有時亦有故意提高体熱之必要者、然在於結核之治療、此法有害而無益、蓋結核熱、不特無直接去攻

病菌 之能力、且因促進身体內蛋白質之分解作用、而使全身急激衰弱、則對於結核熱之調理尤須慎重、『若素』以當解熱用最近頗爲一般所歡迎、蓋該劑雖非爲解熱劑、亦不含直接的解熱成分、但結核患者一經服用、從來之執拗的体熱、恍然消去也何以有此耶、查『若素』已如上段所述、含有能提高白血球喰菌作用、肝臟解毒作用、賦活細胞、加旺新陳代謝之各種酵素、以及能挽救身体衰弱之榮養素等々相輔生効結果對於發熱能有自根本除去之功也、

食慾之不振亦與症熱同爲結核患者之兩大勁敵、

查結核症的食慾減退、既以病菌毒傷害胃腸使之陷於衰弱、一面傷及腦神經中樞爲主要原因、則非單純消化劑所能救也、

惟上記之『若素』因其內含有克利可尼基因、而此物如命法國碩學者勃阿士博士驚嘆謂食慾素然、催進食慾上實有偉大効力於雖結核症的食慾不振亦能根本救治也、

潮熱與食慾

微生物中之食慾素與治熱成分之合理的利用

因病体發熱如灼之時、普通之人、多願倚賴解熱劑、以謀脫離炎熱地獄、考此項心理所由來有兩、即不察發熱止爲一種症候、而以爲祇除体熱即可治病是其一、又以附隨熱性

疾病 之諸種症狀皆爲發熱所致、是其二也、雖然此項觀念、如以醫學的批判、完全屬於誤解也蓋諸臟器之變調、直接來自高熱者幾等於零、其實另有發熱之原因物、而與症熱一併提起諸症狀而已

例如腸窒扶斯患者、對之投給何種解熱劑結果絕能恢復平常之熱度、然於全体病情上並無何等良好影響、是爲臨床醫師往々經驗之事也、

至於發熱之原因與狀態隨疾病之如何、自有幾許之差違、身体之一部分有腫脹之時、因其炎症波及於全身而起高熱、盡人所知又胃腸加答兒或小兒消化不良、亦往々成爲發熱之原因也、

急性傳染病所伴同之發熱係由病菌本身之毒性或菌体所放出之

毒素 之作用、即人体細胞爲此毒素所破壞、而在筋肉及腺內發生酸化作用、一面人体溫中樞、直接爲毒素所激刺而發高熱

感冒熱之原因、尚有未明之處、惟結膜之發症、細胞之破壞所作同酸化作用之亢進等似爲發熱之原因、流行性感冒之發熱、似有上記原因外更有病菌毒素之直接作用、

結核——肺結核、肋膜炎腹膜炎等之發熱、則係由結核菌毒之破壞細胞現象

肋膜治療体驗 今歸我有矣

（上海）高姜蓮英

鄙人現年十八歲不幸去年十二月間、忽覺頭痛、且久不爽、乃購服市藥、月許而癒、癒後半月復罹感冒、發燒、盜汗、夜不安眠、且飲食不進、如勉强而食必患瀉痢、又經過四日胸部作痛、心中不安、乃遵母命、就西醫診視、醫云是屬肋膜炎、不可不加細心調養（中畧）

厥後專用醫藥、久之不無幾分之効驗、但癒步之遲々令人焦灼、一日偶讀報章、適得『肋膜炎輕快的經過』一文、始知「若素」有益於斯病、乃邀得母允購來一瓶、果爾速服數日飲食漸加、精神舒服、繼而潮熱、盜汗等症、無形消去其癒力之速、雖醫師亦爲驚嘆（下畧）

購買「若素」者須知

上文係記者介紹新醫學之常識供獻於讀者以保健或療病之實用爲目的、惟個間既已提及「若素」以作例証、故記者豫料、讀者中閱後必有欲試服用該藥者特不厭求詳補誌該藥以作參考、

「若素」分錠劑與粉末兩種其價格試就一月份量以言每一瓶錠粉均爲日金一元六角、因其低廉或能惹人疑惑、亦未可知、然如一悉內容、諸疑必可釋然、蓋本藥之總發賣元榮養與育兒之會、如其名所示、非以單純之營利爲目的、即以增進人類之健康、助長嬰兒美善之發達爲宗旨向來貢獻於社會事業非淺且本藥創製者澤村博士爲人仁愛、對於藥價夙有主張、即藥須救萬衆之病、絕不可貴、乃榮養與育兒之會承此博士之宗旨、竟出此低價、以問世者也、至於購入該藥之途、聞聲價澎湃於中外、已爲世界的大衆藥、故華滿各地著名藥房皆有代售、則先索就近藥店尤爲便利云

握現代治淋劑之最高權威的

德國梅濁尅星

▲受迪那博士發現透膜殺菌法！
▲全世界醫師始得淋病根治藥

淋病斷根新法

淋病的撲滅已成全球醫界的難題、要把淋菌巢窠醫好方才成完全淋菌斷根、淋病怎樣可以算斷根呢？也是醫師及病家所渴望的一件事、然淋菌消滅就作爲淋病的治愈、而究竟用怎樣的方法、可以證明深部的淋菌確實消滅呢？醫師祗用一種深部殺菌的新藥梅濁尅星把潛伏的淋菌、完全殺盡、行了此法以後即檢不出淋菌並且沒有其他可疑的症候時、大約可作爲斷根、經過了三月半年一年之後、再行同樣的方法沒有淋菌而且經過了良好的時候、就把淋菌治愈了、還有一句話男人家已完全治愈、如不同時醫治她已經被染的妻子、這樣的醫治是一點兒沒有用的、

▲梅濁尅星的醫治作用

梅濁尅星爲愛廸那博士耗四十年之心血、經二百五十二次的實物試驗、送請全世界花柳病院八百七十八處實驗、始告成功的、淋濁斷根特效藥、其藥性王道、功效的神速、可稱十全十美、

（一）實爲二十世紀醫藥界新貢獻、
（二）本劑有專門透入男女的深部粘膜細胞內、殺盡淋菌的特徵所以服過此藥者的小便也有極其强大的殺菌力、
（三）藥性和平、毫無副作用、絕非檀油劣藥之妨害腸胃碍及中樞等流弊百出者可比
（四）專治急性慢性、五淋、白濁、婦女、白帶、膀胱炎、尿道炎等症、有屢試屢驗的特效、

▲德國康爾鄭藥廠鄭重監製▼
▲梅濁尅星說明書函索即寄▼

▼大連▼華泰▼營口▼中西五洲▼奉天▼五洲▼安東瑞祥泰▼新京中西▼吉林五洲▼黑龍江中西▼鐵嶺義和堂洮南和發順▼普蘭店▼康德記

哈爾濱道外六道街口 柯爾登洋行

破天荒之聖藥・治療梅毒服用歐斯新益散

破天荒之梅毒聖藥
內服用新六〇六片
歐斯新益散
OSNEOSAN

我社經多年之苦心研究、此次始創製一種內服用新六〇六片歐斯新益散、較注射用六〇六膨强百倍、萬試萬靈百發百中眞有藥到病除、其効如神之功、故到處俱得讚辭多蒙愛用又辱承斯界之博士權威者推奬、該藥之効果偉大、絕無副作用、顯非他種藥品所能及者已證所實驗報告、實爲本社之光榮、閣下今如試用一回、即知斯言之非謬也

特長
一、內服用歐斯新益散較注射用六〇六不痛而且効力偉大、
二、內服用歐斯新益散可以隨時隨處簡單自能服用且無危險、
三、小兒容易服用、
四、梅毒豫防、阿密巴赤痢、發疹等症、最有特効

包裝
二〇片 金一圓
五〇片 金二圓三十錢
一〇〇片 金四圓
各地有名藥店皆有出售

【函送說明書】

發賣元 東京市日本橋區室町三丁目 萬有製藥株式會社
滿洲國代理店 大連市浪速町 日本賣藥株式會社

可以完全治癒！

健全基礎 自幼培植

勒吐精

欲於發育成人後。得最好機會成爲强壯健康之體格。須在孩提時有健全之基礎。

勒吐精代乳粉爲良好之健全基礎。已有無數嬰孩。以此粉哺育而成爲强壯健全之青年男女。

因此粉所含各種原料成分。與健康母乳－天然嬰孩食品－絲毫無異。

樣品券
茲奉上郵票拾五分請將勒吐精代乳粉一樣罐一育嬰指南一册量粉匙一把寄下爲荷此致
瀋陽浪速通三十九番地 英瑞煉乳公司
姓名
住址

註冊商標

文化的調味精粉

味の素

（味之素）

拉一齣戲、琴韻縹緲。
吃一口菜、滋味芬芳。

拉琴也絕妙、菜肴也好味、拉完了再吃、吃完了再拉、這輪流極快樂咯、若是菜不好味、拉琴自不大高興、如得好菜非用味の素不可。

（C－45）

國民慶祝大會 今日隆重舉行

皇帝陛下訪日之國民慶祝大會、已定於今十五日午前十時、在城內十王亭盛大舉行、迭誌本報、當日除開會外、滿日學生等之旗行列慶祝式、亦決分別隆重舉行、茲聞當日會場開會之次序如下、(一)開會詞總務廳長、(二)國旗揭揚、瀋陽縣長、(三)國歌、(四)向御影及國旗行最敬禮、(五)恭讀詔書、省長、(六)恭讀詔書日譯、總務廳長、(七)朗讀感謝狀、市長、(八)祝辭、(九)日滿文歡歌合唱、(十)萬呼大滿洲帝國萬歲、(十一)萬呼大日本帝國萬歲、(十二)閉會詞、

又當日經由教育廳擬定之學生旗行列慶祝式、參加者約計一萬四千七百餘衆、午前九時在城內集合、向忠靈塔地方行列、沿途經日本總領事館、獨立守備隊司令部前、三呼萬歲、計第一隊集合地點、爲十王亭、第二隊集合地點、三經路兩級小學校云、

慶祝大會以外 民政部廣徵 賀表及感謝狀

此次皇帝陛下御訪日、駕至各地、受盟邦朝野熱烈奉迎、爲曠古所未有、我國臣民、尤爲不勝感謝之至、除于今日(十五)全國一致舉行慶祝大會外、更由民政部、向各省機關法團等、徵求恭賀皇帝陛下訪日平安回鑾、及對日感謝狀、奉天省公署、即于昨函令省內外各機關及各法團、一體遵照辦理、幷限于五月二十五日以前、逕送民政部、其賀表及感謝狀徵求辦法錄下、

一、賀摺及感謝狀、內容格式及散文或駢體、均不加限制、

二、社會法團、不拘多寡、

三、每縣縣長以下、各機關及社會法團、由縣長領銜連署、具摺具狀、如各法團有願單獨具呈者聽之、

四、一律用宣紙白摺、宣紙白封筒、

五、賀摺之大略意義、恭賀聖安皇上訪日平安回鑾、

六、感謝狀之大略意義、皇上訪日、承日本皇室以及朝野熱烈奉迎、謹表感謝、

滿日警務機關會議 慰勞從前勞績 勉勵將來努力

【新京專訊】自滿洲建國以來、日滿憲兵警察、對於地方民衆、保衛治安、勞績甚著、去年 皇帝陛下屢次巡幸、以及此次訪日、各警務機關、所有警衛戒備、極爲周密、日滿兩當局對此、極深嘉許、茲爲獎勵並使日滿警務人員精神更趨一致、於十三日上午十時、在關東軍司令部會議室召開日滿警務機關會議、到岩佐憲兵司令官、佐野警備司令官、荻根警務部長、關東州田警察部長、滿洲國民政部長尾警務司長、各省警務廳長、及其他日滿警務關係者七十餘人、會中由沈宮內府大臣奉旨傳示 皇帝陛下慰勞之意、南軍司令官、臧民政部大臣、岩佐憲兵司令官等、均先後致訓詞、致詞畢、討論重要議案多件、迄正午散會、散會後、全體赴大和旅館之臧民政部大臣午宴、南軍司令官、亦於晚間在大和旅館舉行招待宴、

沈宮內府大臣 奉旨致詞

滿洲建國以來、日滿之憲兵警察、對於地方民衆、保衛治安、勞績甚著、上年帝制實施、皇帝陛下屢次巡幸、所有警衛戒備、極爲周密、此次陛下東行、訪問日本皇室、自啓蹕以至回鑾經歷一月、各警務機關於事前與臨時警備及實施、尤爲勤勞、上意極深嘉許、茲値關東軍司令部召集警務會議、於地方治安之確定、關繫甚重、嗣後日滿之警務機關、通力合作、其精神必能貫通、動作更爲圓活緊密、地方人民共享安樂、胥有賴焉、本大臣遵旨傳示聖意、望共勉之、

南司令官訓示

滿洲帝國皇帝陛下御訪日盛舉圓滿終了、茲召日滿警務關係者、集會於一堂、抒述所懷、至爲欣快、此次盛舉、乃依日本、皇室與滿洲、帝室內敦厚親善之誼、而於事實上垂示日滿之交誼、期不分關係之益進親善之範、實爲東亞史上應昭垂永久、堪以銘刻金石之重大事件、亦即東亞空前未有之大典、諸員際此大典、當警衛警備之衝、於事前周密準備、當事復審慎黽勉、且大典之始終、萬般行事上、無寸毫之齟齬遺漏、此本職殊表滿足之意、且厚謝其勞者也、亦此次盛舉、不特使根據滿洲建國本義之日滿親善之邦誼、及兩國一體不可分之意義上、更加一層深厚與鞏固、且兩國皇室交誼、由是且益敦親厚、是對於日滿兩國之將來、以及東亞永遠之和平、是所不勝同慶之事、皇帝陛下還幸之際、躬不暇少安、即召集文武百官、親頒詔書、本於又使宮內府大臣賜下上諭、曉示百官御訪日之感懷、與滿洲國民所奉由之軌範、諸員宜仰體聖意、而對日滿倚存不可分之關係、更加一層深厚之信念、次執行警察事務、本職至所切望、蓋滿洲建國之初、國內治安、治如亂麻之緒、整理匪易、然賴諸員和衷共濟、全盡職責、遂一改善、而有今日之新面目、本職對諸員之辛勞與功績、深感欣慰、然凶惡叫奸、未盡不清、時尚有跳梁小醜、惹事滋祥之事、想諸員亦所至悉、尤以綠夏草木繁盛之時、諸員尤須努力奉公、對日滿兩國軍部長保直接間接之緊密關係、於日滿兩國連繫協力下、確保國內之治安、使滿洲帝國、造成眞正王道樂土、而貢獻與從事努力東亞永遠和平者以龜鑑、是本職所切望、諸員其亦三復斯言、

停戰區保安隊 從新佈置 于學忠尚反省改過

對于于學忠之違反停戰協定、經關東軍及天津軍之強硬抗議、始行反省、將新保安隊之編成縮少爲五千名、由十日依新輸送計劃、第二總隊張硯田部隊已就新配置、即第一次列車、十日午後五時、由滄州出發、十一日午前四時到留守營後、即赴海陽鎭、第二列車、十日午後七時、由滄州出發、十一日午前七時到留守營後、已赴撫寧、更依第三四五六七次輸送、分別向盧龍、遷安省名庄三屯營等配置、其他新保安隊之交代、亦由十日起於二星期以內完了、

全國治水計劃概要 城鎭防水 大体計劃業已審妥

城鎭防水施設之重要緊急、不待說明業已通知各省縣、對其所管地域、每年水害所迫之城鎭情形、人口、水災狀況、提出報告、甄選之下得擇定人口五千以上之四十處城鎭、更赴現地調查、得認對須要防水施設者、二十四處、遂得立案全國城鎭防水計畫之大要

防砂計劃

防砂乃爲治水上最重要之一部門、其必要性決不亞於治理洪水、整肅低水、所以將此川部門工作、有機的連絡統一之始能完成治水事業、而防砂實應列於先而得以涵養水源並止土砂流下、保全國土也防砂之工法者、橫斷野溪、堆積、修成扞土土砂流下之堰堤、而施行護岸、或者爲安定崩壞山之山腹、施特殊之於留工、或者爲阻止風送土砂之飛散堆積、施行植樹、以上飛砂等、於隨時隨處施行相當工程之必要、大凡開工後、至其實現效果、多需年月、故無研究最適宜、吾國之工法就其實行、尚存有許多問題、假使相模與計畫極小、亦預有急速實施工程之必要、

防砂施設特別緊急必要者、前已於遼河治水計劃與說明中述之、即爲柳河上流、沙爾木倫河、老哈河上流大凌河小凌河及繞陽河上流地方

經費年度

吾國治水事業之大綱、前已述之、所要經費概算總想實達四億一千一百萬圓然而一面考慮國家財政、他面關於事業內容之諸項目權其緩急挑選事屬急要而奏最適切效果者充爲第一期事業以一億九千三百萬圓之經費與十年之工期、擬定完竣第一期事業

第一期事業之主要目標、分爲左列六項目

第一城鎭防水之完成

第二徹底治理松花江之貯水池計畫內、將最有效果之五處貯水池、建設完竣後、擬收九成之效果

第三、松花江支流中改修呼裕爾河流末及洮兒河以消除共水災

第四關於遼河水系、擬改修其重要支流太子河及渾河、以當充開發南滿之原動力

第五鴨綠江外主要諸河川之改修擬以總額百分之二十完成之

第六防砂以漸進方針施行先由大凌河、柳河、老哈河之上流之中 挑選崩壞最甚地 點着手、以使其安定

但當初數年間對於工法及效果擬採用研究的試驗的方針、

(已完)

新舊總務廳長接替

(右)新廳長長岡隆一郎氏 (左)舊廳長遠藤柳作氏十三日午前十時攝於國務院總務廳長辦公室

哈爾哈廟事件善後會議 廿五日正式開幕

據哈爾哈廟十三日電訊、關於哈爾哈廟事件之善後策、滿蒙兩國間、經許多波瀾曲折、至現今始行急轉的折衝、會爲各方面所注目、據本日當地接到外蒙之正式公文書、通告承諾二十五日在滿洲里開始會商之旨、於是國境調整交涉、決定自二十五日開會、外蒙交涉員一行、二十二日由陸路到滿洲里云、

監獄押犯又增

奉天監獄收押囚犯、近三月以來、均保持一千一百名之數、乃近十日、高等地方兩法院、每月長交執行囚犯、均在十名上下、該監獄押犯、驟增至一千二百餘名、馮典獄長以押犯日多、對于戒護、飭科嚴緊、不得疏懈、致生意外云、

雞生蛋把

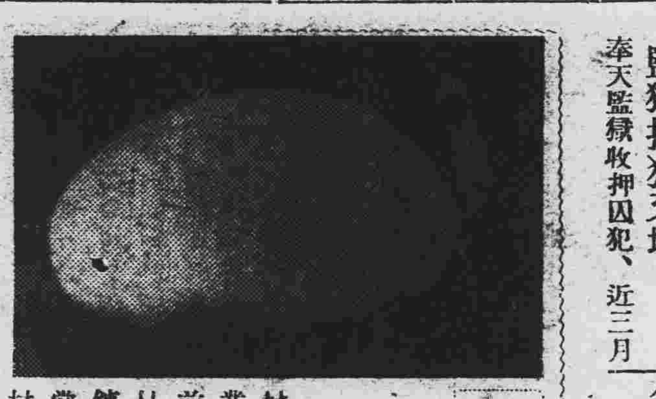

城北區管界、東瓦子窰村、住戶劉輯五、務農爲業、家中畜雞五六隻、日前早晨、家人淸除雞架、見一雞蛋、拾而視之、於鈍端生一把、長七分許、當時甚覺希奇、於是哄動村人、絡繹往來觀看云、

法院旁聽錄

滿城風雨儲蓄會案 原告側之主張 張方狼狽爲奸 搗把營私重重 —下—

(二)查民國十七年、應與各股東開分之款、計奉小洋四百六十萬元左右、而被告等在開原縣孫家台站、私作第二次搗把、又賠款奉小洋四百餘萬元、始則、處下帳、捏稱提作庫存、繼因開分需款、無法隱飾、遂又捏報浮冒、以圖影射、共浮冒之點、如下、(一)冒報附業奉天火磨盈餘哈洋九萬三千餘元、折合小洋一百四十餘萬元、其實火磨已賠款甚鉅(二)由數年間備抵濱江房產價款內提出奉小洋六十萬元、(三)由公積金項下、提出奉小洋四十九萬餘元、(四)由兌換價額項下、捏增奉小洋三百四十餘萬元、以上四筆、尚不足抵補賠款、及應開分之數、復由置買房地、及現有營業上所用房地皮(即現商工銀行辦公樓)並分設股本等項、提高價額、以彌補之、均有帳可查、此伊等十七年、搗把傾東實在之情形者二也、

(三)查民國十八年被告等在哈埠藉附業奉天火磨、肆行搗把、賠款計損失哈洋一百二十餘萬元、該項賠款、完全爲被告等個人違章投機、爲掩飾股東耳目、乃私作帳目、捏下利息科目、帳內註爲給付股東本年應分之股息紅利、計由濱江房產提高作價哈洋六十四萬餘元、總會占用房地皮、提高作價哈洋十二萬元、濱海鐵路公司股本改、現盈餘提高價額哈洋二十四萬餘元 共一百一十餘萬元、均作爲渠等個人抵補搗把賠款之用、有帳可查、此伊等十八年、搗把傾東實在之情形者三也、

(四)查該會、關於各種存款之利息、向有定率、且於存款帳內、註明幾分幾厘、至每半年度付利息之時、被告等竟於定率給付外、竟額外浮濫招計二成或一成、用作伊等合謀分肥、此項款項歷年、約有十萬元以上、又查該會所放貸之款、約有三四百萬元左右、其中被伊等並伊等之親友、以及假藉他人名義借使者、竟佔十分之五、又捏寫在帳若干、均屬不能償還之列、以上均有帳可查、此伊等假工濟私合謀傾東實在之情形者四也、(完)

實業廳徹底預防獸疫

奉天實業廳、現爲徹底豫防獸疫起見、故將左記之宣傳物品、于昨隨函送付各縣署轉發管轄之警察署、區公所、學校屠宰場、牛馬店、猪店、及其他地點、如人煙稠密、時有集聚之所、分發粘貼、希望人民知曉、以期防疫思想普及云云、

四匪待機蠢動中 人犯武器均緝獲

西關警察署子孫堂胡同、門牌第二號、住戶高玉山家、原籍台安縣人、在東北時代曾充軍官、現已賦閑、因家藏大槍及子彈多量、並召聚無業游民劉柏春、二十二歲、盧振榮、二十六歲、並劉玉海等三人、晝夜盤桓、以致爲警察廳所偵悉、當於十二日午前六時、經坂井搜查股長、蔡聖孟警佐、並偵查長等以下、前往緝捕、結果、除該人犯完全就緝外、並由其屋內樑上、起出大槍兩支、子彈一千二百二十五粒、當即帶廳審訊、據該等供稱、並未爲匪強搶、供準備於夏季青紗障起之際、將即出而架票、以資得贓謀生云、

縣境姚千戶屯 警匪激戰

姚千戶屯村警察所長胡玉淸十三日午後九時許、因境內大英守屯楊春山家發生匪警、即帶同警士五名、前往勘驗、途中行至馬圈子一帶、當與胡匪十五名相遭遇、即時互擊、約一小時許、警方因人少勢孤、旋即不支、當即退往大英守屯村、趕即召集警團、約計十一人、復行前往追擊、至四山附近、復與匪對峙、約三小時之久、匪等方始四散潰逃云、

又皇姑屯警署界沙子村、溝住戶朱明山家、以種菜爲生、十三日晚九時許因工作完畢、當即率同騾馬二疋回家、途中經過北大道經紀房子時、當遇一匪、手持匣槍、即時威嚇、將騾馬完全搶去逃逸云、

母子口角 子竟自殺

西關警察署界內、大西關熱鬧街日興隆外棧胡同、門牌第一五零號、商戶四順軒理髮舖共學徒王寶林、現年二十歲、原籍鐵嶺縣康家屯人、十三日午後、因故與其母親口角、該

若再半月不雨必成災 二十餘村聯合求雨 戴柳祈天 翹望雲霓不勝迫切

去冬降雪極少、因之地面頗爲乾燥、迨入本年春季、雨水復少、春耕困難、省垣近郊四鄉、雖大致播種完竣、土面則乾燥、但外縣各地、若旱異常、尚有待雨而耕種者、故一般農民、異常憂慮翹望雲霓、不勝迫切、本市今晨(十四)雖陰雲四佈、眞是點滴、不足以潤土壤、已而又復雨收雲散、並無降雨模樣、若再半月不雨、勢必成災、故自十三日起、若城西三家子、彭馬莊、德勝營子等二十餘村屯農民、聯合求雨、鼓樂喧天、並請警甲保護、以免生事云、

醫士會事務員 私收會款敗露

奉天醫士會、於此改選後、即由新任之幹部職員、力謀整頓、旋經查覺會內事務員耿某等三名、行爲不正、品行惡劣、一再調查、結果、發覺該等曾經盜出會內帳簿、私自收取、約計六百餘元、均皆侵吞肥己、被該會長等查有實據、即於十四日備文移送警察廳、依法訊辦云、

陵寢紅椿以內 不得再有設施

盛京陵廟承辦事務處、昨日發出佈告、略謂、頃奉宮內府地方遼潤、迨至民國、任意丈放、已迫近山陵、今我皇帝陛下、肇基滿洲、統御東土、陵寢重地、亟應恢復舊日觀以符定制、第以丈放、久、生息攸關、遽爾收回、必滋紛擾、僅暫就紅椿以內、定爲禁地、此後禁地以內、自不得再有其他設施、即以前之設施、應酌量情形、漸次恢復、以昭誠敬、而垂久遠、相應檢同陵圖、函達民政部、及奉天省公署、轉令奉天市政公署遵照辦理、並令呈覆、以憑等案備內、本處奉令、亟應遵辦、凡紅椿以內各佃戶之地、未經開墾建築者、均即停止工作、不得再有設施、如有來處呈驗地照者、當即註冊、本處彙案、再請發價、以示体恤、特此佈告週知云云、

八十老媼自縊死

【龍王廟】據鄉民云、距本埠東南方十五里許、鳳城縣三署管內蔡家屯住戶、蔡姓心之母、年至耄耋、不悉何故、於昨九日、自而懸樑自縊、因何出此下策、容訪再誌、

王殿富辦日校

【西安】西安縣因交通便利、實業發達、較之縣城、商業繁盛、惟正式日語學校、尚未有成立者、但有日語研究夜校茲有在南滿鐵路四平街職員、創辦四平街日語學院之王殿富、偕同魏學徵等、到西安縣已與各方多次接洽、欲在西安縣城內組辦四平街日語學院分院、並宗旨擬招收學生、傳授日語、如能將學生造就有成、往各機關法團介紹服務、其目的使大多數滿洲學生熟習日文日語、若經務以及交接上、只有日滿親善、免去一切隔閡、可謂有益於國、有利於民矣、王院長正在呈請備案及租賃校址俾早日觀成、以收宏效云、

滿日社會事業 三次聯合大會 六月中旬在連開會

滿洲社會事業協會、(日本側)及滿國中央社會事業聯合會、共同主辦之日滿社會事業大會、於前年七月、在新京開第一次大會、今年之第二次大會、於六月十四、五兩日、在大連滿鐵協和會館開會、今年有皇帝陛下訪日之盛儀、皇帝在其時對日本社會事業下賜金若干、日本當事者、甚爲感激而由此人道的社會事業、謀確固日滿提携融洽之好機會也、因之在此次大會、將招請日本國內社會事業團體代表、而在滿洲國之社會事業、類似慈善事者、極爲幼稚、不過在最近始於官廳方面有此種機關之簇生、說到民間社會事業僅由所謂地方富豪、對其關係有善行而已矣、收養民心、且溫和國民之情意、而涵養社會事業志想者、此當事者、有滿洲社會事業協會、關東州廳、滿洲國中央社會事業聯合會、滿鐵社會事業各團體、婦人團體等代表約二百名、

嚴查村長 有無劣跡

奉天省署、現爲整頓各縣鄉村、決計設法剔除積弊、特行通令各縣、派員不時下鄉、嚴查各村長、有無劣跡、倘有營私肥己、或擅派花銷各事、一經查出、即行追究不貸云、

飭查報各省 學校名簿

奉天省公署、頃奉文教部訓令、略謂、本部爲進行編製全國各種學校名簿起見、特經製定調查表式、內分學校名、程度、學級數、教員數、學生數、校址、校長等、仰各省將所屬省立縣立中等學校程度以上之各種學校名稱等項、分別查塡明確、限本月底以前、呈報本部、以備整理編製云、

畝捐加罰後 征收狀況

奉天省公署、以各縣農民、對于滯納畝捐、已由五月一日開始加罰、其加罰後之征收狀況、有明瞭之必要、特于昨通令各縣公署呈報、以憑考核云、

省公署調查 主要禾稼

奉天省公署、昨訓令各縣、略謂爲備日後調查主要禾稼面積、及收穫量之預計、村屬情況之參考資料爲目的、令行發調查表、仰該縣特別注意、按區分別調查、填入表內、呈報本署云、

市民防空金 共計七萬元

奉天市民、應擔負防空金、將由瀋陽警察廳收繳、已誌本報、茲聞市民應擔負防空金、共計爲七萬元、至於商民防空金、刻正由市商會催收、下月中旬、即可收齊云、

十四次 彩票揭曉

頭彩 一二三七五三

頭彩 一二三、七五三
二彩 六、五二〇
三彩 五二一五
四彩 八五八九

四七七二一　一二三三一
三六九五〇　一六四〇
二九九三二　一四四一六
一八九三　一〇一二五
一〇〇四三　四二九八
七六　四〇四六四
二二六〇七　一四五八一
三一五〇二　四七四〇
二七二四七　四七六六五
三五〇八三　三〇〇七
三一三八七　四四六〇七

天氣豫報

十五日　北西風　曇時晴

十四日溫度　最高　二十二度九　最低　六度六

冠蓋往來

△小林侍從武官、十四日午前十一時五十分、蒞奉公撫、午後六時五十分歸奉、

△革教育廳長、十四日由京回奉、

批示

◎瀋陽縣公署(十三日)

▲王占煦　呈爲訴姦良女同犯傷命由　批此案已送法院檢察廳訊辦矣仰即知照

▲許德恒　刁寶山　趙鍾學　王長庚　郎占山　劉郎府　呈請建築許可証由　批候飭該管區長於文到三日內呈復再奪

▲四區孟達堡村長鄒盈九等　呈請將廟于三家子分所遷駐孟達堡由　批查該所駐址已經有年未便遷移

▲六區高台子村長何耀武等　呈請將路口分所南關二區遷駐適中地點由　批候轉飭議仰即知照

▲熊慶增　呈送批安照以便申正由　批查該員有中期報到可証應准查照更正以免照不符

▲于湧才　呈請變地照由　批候奉稅捐局指令到日再行核示

另外一頁・歡迎投稿

投稿須知

(一)凡來函稿須加句點
(二)稿紙須在一面書寫
(三)取錄與否概不寄還
(四)不予酬資亦不贈報

林肯哀情錄

(一)　(尼亞斯著天任譯)

戀愛正確的運用。
無論結果是團圓或缺陷。
到底變成了成功進取的動力
戀愛浮泛的浪漫。
無論結果是團圓或缺陷。
到底變成了失敗慘苦的邱墟
偉大人犯的戀愛。
畢竟不是平凡！
……斯梯芬……

時代的輪子。不息推進。自從林肯誕生到現在。轉眼已經整整一百二十六年了。可是每年一到二月十二的那天。美利堅的民衆。大家爲悲肅敬去舉行盛大的慶典。紀念這位近古歷上數一數二的世界偉人——美利堅開國史上唯一的殉國元首。

林肯的豐功偉烈。和他堅苦卓絕的精神。早已彪炳史冊。幾乎婦孺皆知。但是他所以能修戰勝種種艱苦的環境。以至於從布衣而爲元首。其間成功的階段。和那百折不回的精神。原因卻是不平凡。因爲他暗中有一種原動力的推使。就在那動力裏邊。包含有一段哀感頑艷纏綿悱惻的情史。不過正傳不載。而且知道的也是很少罷了。

西歷一千八百三十四年。林肯年方二十六歲——到現在整整一百零一個年頭……正是林肯和羅蘭梅安娜小姐戀愛轉變到哀痛的時期。

在林肯二十六歲的時候。他充當着美國西部新沙倫地方的一個小郵務長。每到公餘之後他就把些重要文件安放在他的呢帽頂裡。然後徜徉在鐵道的兩旁。希望攬些零星工作。無論撤換路軌。測量路基等等勞苦工作。只要能夠賺個一元八角。他也高高興興的伸手去做。一到深夜。方才是他努力讀書的時間。這種勤勞奮鬥的情形。在健壯青年。尚還不易忍受。何況是體格瘦弱。形容枯槁的林肯呢？那的確是難能而可貴呀！　(未完)

× × ×

書余三勝

(一)　(達哉)

余三勝。湖北羅田人。亦老生中之不祧祖也。爲勝春堂主人。接人溫文有禮貌。操湖廣語。健談善謔。而小說家言熟讀能詳腹笥既便便。吐屬遂益蘊博。滔滔不竭。又多智應變。往往自出機杼。出人意想。唱以花腔名。融會徽漢之音。益以崑曲之識。轉折靈活。推陳出新。後之譚鑫培實追步三勝而蛻化之耳。西皮最勝。若捉放探母魚藏劍罵曹等皆並世無兩。而捉放一劇。

THE STAGE 歌壇舞場

則實由其一手編排。二簧反調若碰碑烏盆計之類。亦多所創製。二簧戲以桑園寄子爲第一佳作。唱工沉痛。作派尤淋漓盡致。聲淚俱下。觀者動容。三勝每演此劇。必擇其弟子之稚齒者。使飾二子。演至悲慘處。輒潛以手痛掐二子之臂。使感痛而哭。而觀者亦不禁爲之涕泗漣漣。皆嘆三勝演劇之逼真。乃不知三勝固作僞也。三勝之桑園寄子。在京師固膾炙人口。而天津人亦稱道勿衰。天津有張姓善製泥人者。曾塑三勝演桑園寄子像。遠近傳觀焉。三勝靠把戲。以定軍山陽平關爲最擅勝場。老將雄心。曲曲傳出。其文戲之桑園寄子。武戲之定軍山陽平關等。皆挂白髯。描摹衰邁神態。惟妙惟肖。故梨園人戲之曰活老頭兒。譽其善狀老也。(未完)

中呂滿庭芳　爲馬郎祥麟作

(曼殊室主)

輕拍紅牙。低吟靑子。新聲曾譜伊凉。泛商流羽。襟袖惜餘香。閑理冰紘瑟瑟。朱唇動。幽咽悠颺。情無那心期未穩。彈珠淚。按霓裳。思量嗟往事。笙簫楚越。詞賦齊梁。解移宮應指。未識周郎。凄絕銅琶鐵板。終不似急管連廂。金鈴響。高歌一曲。春草夢池塘。

故都有麟官者。綺年修潔。如玉樹臨風。自抱淸商。不隨凡響。際茲雅奏崩墜。乃見斯人。其志可嘉。其心亦良苦矣。旣聆一曲。酬以新詞(室主並記)

伶官姓馬名祥麟。冀南之高平人也。擅崑曲。六歲從師學貼旦。今亦甫弱冠耳。性謹愿。貌秀而樸。閒常着布衣。見竟莫識其爲梨園子弟。但一紅氍毹上。則又若麗質天成。温婉如好女子。以是聲譽馳故都。日前黄子叔偉邀寄顧曲。箋以與焉。殆徇余之游揚也。歸復成滿庭芳一闋酬之。詞旨幽怨。恰似麟君之神韻。眞可謂寫生妙手者矣。此段佳話。余實爲之樞。因記其始末如此。萍菴居士寫於宣南廬廬。

余友北平班佛教徒羅桑穎君。客臘收馬郎爲弟子。因以曼殊室主所酬馬郎詞寄余。快讀之餘。敬佩無任。因錄示聊公。以作瑶談。(子通附識)

梅郎小史

(五)　(盟雲)

蘭芳卒不肯見。卒由警察强制使之還家有人謂女以相思死矣。未知確否耳。有王某者。素湘人。在報館中就事者也。素識蘭芳。傾愛蘭芳甚摯。常至蘭芳家。狀至猥瑣。蘭芳始猶接待之。其後家人覺厭薄之。命僕役勿與通。王某亦不敢入也。則每日徘徊於蘭芳門前。俟其下車。以一握手爲樂。蘭芳屢避之。又常到後臺。立蘭芳前。看其梳妝。久之。後臺亦擯絕之。乃不敢至後臺。一日蘭芳偕其琴師茹某從飯館出。王某近蘭芳身前。狀若癡迷。伸手拉蘭芳衫袖。蘭芳掙脫上車。茹某大怒。即揍王某於街前。敬以老拳。王某不敢出聲。抱頭而去。

蘭芳愛看影戲。每星期恒有兩三夜在平安影院觀之。有前清滿洲某調人之兒媳。屢欲與蘭芳說話。蘭芳屢避之。蘭芳蓋束身自好。不肯與人吊膀者也。以此之故。蘭芳遂不看影戲。

蘭芳偶入中山公園。則多人圍繞之。南妓則如蟻至實。爭來看之。蘭芳遂不敢入公園。即偶至焉。亦必偕友數人。直至荷花溝前僻處坐談。不令人知也。

按。此文乃記民國五年時代之蘭芳。其近年狀況。倘有另文誌之　(完)

彈詞開篇　埋玉

(碧選)

胡兒造反范陽城。驚起干戈到處驚。文武朝臣齊護駕。御林執領六軍行。將軍押隊陳元禮。四壁刀槍鼓操鳴。楊國忠誤國先誅戮。不斬楊妃不進兵。可憐天子渾無主。無可如何割舊情。陳元禮。負朕恩。枉爲極品大將軍。不知職守因何事。只管宮人不管兵。一幅香羅欽賜死。香消玉碎片時辰。佳人斷送梨花貌。孤負當年七夕盟。長生殿裡拜雙星。今生夫婦難偕老。來世夫妻未必眞。一種癡情難以遣。返魂香怎得返香魂。旨酒一盃香一炷。望空揮淚奠佳人。每到無聊哭出聲。天子常愁妃子恨。年來花月盡無心。贏得人間薄倖名。

談徐蘭元

(伊人)

梅蘭芳之琴師徐蘭元。隨梅多年。天南地北。凡梅所至。無不相從。蓋梅之琴師。自茹萊卿(今茹富蘭富蕙之父)逝世後即用蘭元。而蘭元之胡琴。手音柔媚。亦能與梅之聲調。絲絲入扣。頗有相得益彰之概也。梅於民國十九年赴美演劇。徐亦當然隨從。爲梅劇團中重要之一員。當徐自滬放洋時。因從來未見過直放歐美巨大無朋之海洋輪船。彼意赴美之輪船。亦與駛行津滬間輪船不相上下。及行抵碼頭。一見坎拿大皇后號輪船。巍然龐大與尋常輪船。大不相同。一時極爲駭異。不覺失聲而號。向其同伴曰。『我的媽呀。外洋我不去拉』。一面即欲與劇團經理人。商將包銀退還。眞擬縮回北平。後經多人勸解。蘭芳亦極意慰撫。彼始勉强登輪出洋此事劇界中人。知者甚多。引爲趣談。但徐經此次航海以後亦知外洋實無可怕。此次蘭芳赴俄徐亦同行。聞日內即可自俄返平。想此番歸國以後。憶及十九年出洋時。畏縮之態。當亦啞然自笑也。

大鼓源流

(八)　(心佛)

他的藝術。是凡瞻仰過的。可說無不稱善。以面部和身段能表演出來喜怒哀懼。這是很難的。人稱爲鼓界大王。這四個字不算高抬他。再說就是天生的嗓音。他的行腔多重尖團音。他的身段就彷彿他身臨其境見過似的。最引人入勝的如鬧江州(即李逵奪魚)這一段其中擧李逵。就有三四樣不同的身段。李逵未進酒樓的時節。在大街上尋常走道的身段。喝醉了後下樓找黄魚的。在大街上走着東瞧西看的情形。最後在水裏被張順用水灌的候。說大話。『惱一惱。怒一怒。喝乾了五湖四海水。讓你打不了魚來…撐不了船』這幾句的唱韻與李逵被灌的樣子。形容得與前段唱作就不同了。這是鼓王表情勝人的地方。若是演艷媚的身段跟聲韻。如大西廂。崔鶯鶯跟紅娘想張郎的情形。如烏龍院閻婆惜想張文遠的作法。兩個人表情大有不同的地方。以上種種都是他擅長的特色。所以他的藝術很受主顧們歡迎。不過每唱到一節時。總嗽一兩口水。這種習氣卻是不應該的。俗語說『三分玩藝。得七分捧場』。按規矩上說。在台上不應當有唱作以外特別的擧動。有一班人以爲這種習氣討厭。還有一班人說。他嗽口的習氣。與他的藝術是毫沒有關係的。我以爲這是原諒他的話。(未完)

西洋名畫　一女人像

密蓋郎解羅筆

宋畫元畫

(二)　(李廉)

郭若虛云。易稱『聖人有以見天下之賾。而擬諸其形容。象其物宜。』是故謂之象。又曰。『象也者。像此者也。』昔者前賢畫論。皆稱象人。不獨神氣骨法。衣紋向背爲難。畫古人必以聖賢形像。往昔事實。含毫命素。製爲圖畫者。要在指鑒賢愚。發明治亂。……文未盡經緯。而書不能形容。然後繼之以畫。所謂與六籍同功。四時並運。亦宜哉（圖畫見聞誌敍古規鑒）

宣和畫譜云。河出圖。洛出書。而龜龍之畫。始著見於時。後世乃有蟲鳥之作。而龜龍之大體。猶未鑿也。逮至有虞彰施五色而作繪。宗彝以是制。象因之而漸分至周官教國子以六書。而其三曰象形。則畫之所謂同體者。尙或有存焉。於是將以識魑魅。知神姦。則刻於鐘鼎！將以明禮樂。著法度。則揭之於旂常。而繪事所尙。其由始也。是則畫雖藝也。前聖未嘗忽焉。其三代而下。其所以詩大動勞。紀錄名實。謂竹帛不足以形容盛德之擧。則雲臺麟閣之所由作。而後之覽觀者。亦足以想見其人。是則畫之作也善足以觀時。惡足以戒其後。實徒爲是五色之章。以取玩於世也哉！(總序)

謝肇淛云。宮官婦女。每見人畫。輒問甚麼故事。談者往往笑之。不知自唐以前名畫。未有無故事者。蓋有故事。便須立意結構事事考訂。人物衣冠制度。宮室規模大略。城郭山川形勢向背。皆不得草草下筆。非若今人任意師心。鹵莽滅裂。動輒托以寫意而止也。余觀張僧繇展子虔閻立本輩。皆神佛變相星曜眞形。至如石勒竇建德安祿山。有何足畫。而皆寫其故實。其他如懿宗射兎貴妃上馬。後主幸晉陽。華淸宮避暑不堯民擊壤。老子度關。宣尼十哲。下之則商山採芝。二疏祖道元達鎖諫。葛洪移居。如此題目。今人却不肯畫。而古人爲之轉相沿倣。蓋由所重在此習以成風。(五雜俎)(未完)

音塵一首

(吳宓)

音塵已斷未忘君。觸事興悲萬緒紛。渺渺長途風引馬。飛飛故道鳥依林。碧天明月憐孤影。繡閣煙霞想共群。沒世應知寂寞意。惟餘熱淚灑泉墳。

平民文學　播間祭

(上)　(柳翁)

鳥獸昆蟲總是一陰一陽兩相比。有男女有牝牡自然有雌雄。一陰一陽天地得其正。多妻制度本來是不通。這都是賤丈夫得一猶未足。說我何不也六院與三宮。妻妾多了貯在屋把一夫一妻制度打破。二太太三太太十個二十個三十個沒什麼不中。二女同居自古是不能相得。不是吃醋就是爭風。有一天看了看孟子。齊人有一妻一妾。居處一個屋中。幸喜齊人本領大。他的一妻一妾其樂也融融。那齊人既非家道小康更不是富戶。大概是一貧如洗。開門七件事齊人也不管。他是早出晚入終日太匆匆。其妻問他終日那裏去。齊人說我的朋友都是將相王公。其妻聽了不大信。只得和其妾話私衷。他每日往來皆富貴。爲什麼長者車轍不到我們家中。其妾說這件事我也有點放心不下。他的朋友那樣濶。何以他會窮。那有狐裘與衣狐貉者和那衣敝緼袍的交朋友。如今的衣帽年和古人不同。天天留下幾個錢也不管餘。不夠他終日奔走南北與西東。忙他到底上那兒去。眞是風雨勿阻不管下雨和颱風。我初進門他說的很好家裏是有吃有穿一輩不受窮夫人是恩愛厚情姊妹一樣。我看他游手好閑坐吃山也空。我們趁早採一採究竟。照這樣拖下去一定是有始無終。其妻說若不然我你明幸天苦一遍。我看他言大而夸有一點虛榮。我明天看他到底怎麼樣。明天一早起一個五更。齊人出門其妻緊緊跟隨看動靜。齊人低頭直走走的一溜風。對面的人却也不少。有一般輕裘緩帶跨下一匹青驄有一班鳴鑼開道作大官的模樣。有一班工商與士農。一百兩十行來來往往。見齊人沒一個呼弟稱兄。沒有人和他立談片刻。莫於那些顯者一個不相逢。齊人低頭一直往東去。不知不覺到了東門東。(未完)

氣韻生動

(三)　(鄧以蟄)

唐以前之山水畫仍不脫裝飾意味。只顯刻畫技巧之長。而乏氣韻生動之致。張彥遠嘗言之詳矣。其言曰。『魏晉以降。名蹟在人間者皆見之矣。其畫山水。則羣峰之勢。若鈿飾犀櫛。或水不容泛。或人大於山。率皆附以樹石。映帶其地。列植之狀。則若伸臂布指。詳古人之意。專在顯其長。而不守於俗變也。』蓋言其拘守一法。以成一技之長了無變化。徒顯刻畫板滯之迹。此種作風。唐初猶然。彥遠又云。『楊。展精意。宮觀漸變。所附尙猶狀石則務於雕透。如冰澌斧刃。繪樹則刷脈鏤葉。多栞結菀柳。功倍愈拙。不勝其色。吳道玄者天付勁豪。幼抱神奧。往往於佛寺畫壁縱以怪石崩灘。若可捫酌。又於蜀道寫貌山水由。是山水之變始於吳。成於二李。』至吳道子山水始若可捫酌。捫酌者言其生動如生動矣。又傳其圖寫嘉陵山水。一日而成可以想見其揮灑。必非刻畫板滯之跡可比矣。【未完】

影海

關於「百花洲」

(下)　(少坤)

基於這個片子的平淡像喝白水似的。我們應當歸咎於編劇人的頭惱太簡單。復次。關於佈景。攝影及表情。

佈景方面。因爲沒有令我們明白桂芳雪香和青英的住宅是怎樣的一個輪廓。而發生出許許多多打電話和送書信的一切瑣事。令我們像沒有看到大門一樣的面目不清楚。所以我們不能滿意！

攝影方面比較令我們還很滿意。

表情。陳玉梅。仍然不失演楊乃武與小白菜的呆板態度。而且有一個最不好的地方是她的哭好像是笑！葉秋心是很不自然。容貌像個鬼。桂芳母和桂芳妹。兩個木偶。如戲台之執小旗者然。一絲的表情都沒有。像個劇外人看熱鬧似的余光還好。只是有時候不自然氣太重。

總括起來。全劇是呆板。無力。不自然。不合情理。

比如有一幕。雪香出走後。青英當着桂芳和桂芳母妹以及使用人等面前。竟垂喪氣滿面愁容持了雪香給桂芳母親的信一步步走了出去。這是多末不合乎情理的事情。還有。桂芳赴公司訪青英未遇。回來正値雪香買物歸。桂芳問雪香道『佛呢？』自然雪香是和青英從公園見面後。而回來的。然而雪香竟沒有力持鎮靜。一時竟作出像犯了逆天大罪一般的哭喪樣子。這個又是多末的不自然呢？還有…。總之表情方面是百花洲第二個失敗的地方！

是的。天一的出品。天一的演員終久是不如聯華明星的！

拉雜的寫了許多言語。自己覺得好笑。因爲自已向來沒有寫過這樣的文字。這次。還是破題兒第一遭呢！　投於新京

談雜技

(八)　(墨農)

單絃牌曲　單絃牌子曲。俗稱八角鼓。子弟玩藝也。傳淸乾隆年間。征大小金川旣克。軍士暇逸。有思鄉者。以樹葉爲題。製成曲詞。是曰『岔曲』。意以樹岔爲名。代表曲牌也。其時牌子曲中有『樹葉靑』『樹葉黃』之句。比大軍凱旋。更製凱歌甚多。及後仍有『八角鼓』之組織。奏演者率爲八旗子弟。頗形華貴。奏曲時所持八角鼓。示八旗。鼓旁所繫雙穗。謂以預兆豐年。穗分草黃杏黃兩色。以象左右兩翼。鼓之八面三角中間。每角鑲嵌銅錢。總爲三八二十四圜體。鼓僅一面蒙皮。意指內外蒙古。鼓又無把柄外外露。取共『永罷干戈』之意。

厥後詞曲盛興。有內務府旗人司徒靖軒者。別號『隨緣樂』始製八角鼓各種歌曲。流傳旣久。乃有單弦牌曲。淸季歌此享名者。當推德壽山。德爲旗人。手編牌曲多折。尤以聊齋諸段。爲最稱拿手。初演單弦者。例須自『彈弦』。德壽山後乃另有彈弦兼幫腔者一人。所謂『單弦』。蓋單人彈唱之謂。迄今人則名不符實矣。

德壽山初來津。文人詞士咸相推重。在燕樂昇平。(時爲四海昇平)與劉寶全。萬人迷有曲界三傑稱。演唱甚久。嗣返故都並赴各埠獻藝。所至有聲。民十後重來津門。亦演唱多日。其藝實臻化境。與今日劉寶全之大鼓。可稱兩絕。嗣再返平。暮景甚不佳。終以貧病相迫。挾其絕藝以逝。其後談八角曲牌者。遂咸推榮劍塵。(未完)

× × ×

記十竹齋

(一)　(翳翁)

—略論箋譜初集之妙—

國中雕版書籍附帶木刻插圖。來源很早。現存最古的唐咸通九年(西八六八)王玠刊本金剛經(今存不列顛博物院斯坦因得自敦煌。)經首有一葉雕版畫。作佛在給孤獨園說法圖。線條於勁挺中具圓熟之致。已是很成熟的作品宋代的版畫如御製秘藏詮(只存高麗翻本)以及俄 Koslov 在黑城所發見的美人圖。結構之嚴湊。刀法之圓熟。比之唐代。又進一步。但是這種插圖。到明代始達極盛。萬曆以後。尤其是帶圖書的黄金時代。明代的木刻版畫。不僅在技術方面超越前人。並且在印刷史上也另開一新紀元。其所以能如此。那便是五彩套印版畫的發明。而最值得我們紀念和稱贊的即是十竹齋主人胡正言。

歐洲雕版藝術有插圖。始於十五世紀。大都於每篇首一字母刻上許多花樣雖也着色。只是刻好以後。另外塗上。正式知道用五彩套印。乃是十八世紀的事。中國五彩套印。盛於明萬曆中葉現存遺物年代譽的也已到此時。正當西曆的十七世紀初葉比之歐洲最少要早一百年。這是我們印刷史上的一點光榮！而十竹齋主人胡正言就是對於這種光榮最有貢獻的一人。今趁介紹新刻十竹齋箋譜初集之便。附帶的把胡正言的生平。就我所知。約略敍述如次。

胡正言字曰從原籍安徽新安。寄寓江蘇上元。家在南京雞籠山側。即今北極閣底下。齋前植竹十餘竿。故名其居爲十竹齋。自號十竹主人。他的父親。別人稱之爲仰寧公大約也是一位讀書人。他還有兄弟。其名不可考。他曾從學於南京當時的小學名家李登。又遊於何天玉之門從之受經。所以精研六書。貫穿五經。此外並還精於製墨刻印以及繪畫。(未完)

HOTEN HKD KAIKAN

今天・明天・十四日・十五日

奉天神社祭典

舞者歡人、觀者亦歡人、雖謂歡人、豈不來跳舞歟

祭祀跳舞會

大留滿高爾夫

奉贈 優待券

奉天會館

十五日☆十五日起

滿洲國皇帝陛下御訪日紀念

國民慶祝大踏舞會

逢此良辰！有此發表！

前東京東山跳舞場

仲坦哥音樂隊到來

新編 成坦哥音樂隊

斯塔跳舞場

戀新歡 謀殺髮妻(續)

金游六色慾迷心 李清瓛銜哀投告

▲首次偵查 孫檢察官以是案關係人、多已拘到乃於下午一時、開首次先偵查、庭偵首別審訊、次將原被告悉傳到庭由法官問李氏所控告各點、經李氏分別陳述、旋問金何以遺髮妻于不顧、及禁于斗室之理由、嗣問劉與金同居之時日後法官以是案尚須繼續偵查、乃于三時半宣告退庭、金劉兩人要求交保釋放、法官以是案關係重大、未准所請、着即還押

▲李清瓛談 于退庭後、記者詢李氏對此事之感想如何、據謂本人願和好、雖兩年之糾紛、均未向外宣布一字、冀共回心、恢復舊好、不料本人來京、迭次往訪、均避之不理不得已請婦女會予以調解、故勸金于二日到該會表示接受一切條件、重歸舊好、本人深願如此、乃于是時隨金返其寓所不料到其寓處、竟禁自由、幸經舍弟救出、得以苟延殘喘、今只得求依法律處以應得之罪以申冤屈、並定日內分呈京市黨部及婦女會、請予援助云、

▲▲▲(完)

世界珍聞及其他

康有為書畫在故都展覽

北平通信、康同璧女士以其佳作及乃翁南海先生(有為)遺墨陳列於東方人壽保險公司樓上、由該公司總經理凌子平柬請各界前往參觀、記者驅車至東單牌樓大街該公司門首、則已車馬盈門、登樓巡視一週、見女士作品山水花卉人物鳥獸無一不備、花鳥師法南田惲媚中具有剛健之氣、非貌襲可比、山水則南宗北宗各體咸備、人物衣褶間取白描法、而其精緻處則追從吳道子、觀者均欽其魄力之偉大、造詣之高深、字體頗有父風、而工力不逮、康南海遺墨惜皆屏對、未見其小楷、康早年書法脫胎漢魏、遭難而後、浪迹海外、幾於遊遍全球、文與字益復豪放不羈、以其題欵年月考之、可以概見、蓋由學歷環境使然、遺墨不多、彌可珍貴云、(上圖南海遺像)

江西一角

長勝圩 日中為市

交易尚有古風 婦女裝飾離奇

南昌通信、寧都至瑞金僅一百八十里、若公路完成、則汽車僅三點鐘可達、而現則需時三日、團員中有不慣乘騎者、原擬另僱轎子、但轎伕固難僱而轎子尤不易覓、於是在寧召長歡宴席散後、召開會議、經討論多時之結果、決定赴瑞金者為十四人、一律騎馬、至留在寧都團員則於附近鄉村考察三兩日、并參閱赤匪各項文件歸途時由南城赴黎川考察再在臨州集合、然後續向東行、寧都至長勝北段路程計五十華里預定為今日(三月三日)行程團員雖多於七時起床、但因行李僅帶一部份、餘須寄存寧都或帶往臨川、故整理頗費事、九時許始至南門外等候、啟程已為九時三十分、團員中固不乏善騎之士、然初次經驗者亦甚夥、余平日雖好騎、但作十里外長行、尚以今日為初度、戰戰兢兢、大有如臨深淵(公路沿河行稍一不慎即有墮水之虞之概)、故進行頗緩、十二時抵賴坊休息、尚只走三十里也、團員向民衆購買赤匪所發之紙幣公債、初尚畏懼不敢取出、後因收價極高、(以洋壹元換二角偽銀幣五枚及以二元購偽公債五元)於是紛紛持來求售、一時供過於求、價遂暴落、鄉民自悔未及早取出者有之、後悔日前不應將偽幣焚燬者有之、總計團員購入偽幣所耗之洋達數十元、鄉民以廢物易此鉅欵、獲益實多、沿途山駐軍派有步哨保護、甚為週至、途中見解來解往之俘虜甚多、係遣返歸籍者、衣衫藍縷固不具論、而鳩形鵠面、非復人形、足見共匪肆虐之慘、俘虜中間有女匪、亦健步疾走、必訓練有素者、三時半抵長勝十一師師部因負肅清殘匪及築路之責、由廣昌移防來此、因本段公路已完成、即將南移、但以本團來此展緩數日、該師為十八軍之基本隊伍、是又劃匪主力軍之主力矣、師長黃維因在京養病、參謀長梁佩高及特別黨部書記長陳任譽等均遠迎於公路旁、導往衢下之招待處休息、該屋為村中大地主所有、全家逃亡在外、但終被赤匪自廣昌捉回而遇害、其妻子近始歸來、然已家徒四壁、一無長物、今日所經各處因收復較遲、民衆歸來者尚少、故屋多空無人居、其情形又與寧都以北不同也、長勝圩情況長勝屬寧都縣第三區、赤匪佔據時改為長勝縣、設有縣蘇維埃、故被匪最深、全圩面積約十餘華里、人口原有一千五百餘人自民十九被匪據後、慘殺者約三百餘人、被裹脅出去者約三百餘人、現僅存九百二十餘人女子佔五百三十八、老幼佔二百九十五、壯丁只一百三十九人耳、該圩因山多田少、出產甚少、糧食亦恃各地輸入、故人民生活及經濟情形極為貧窮、現尚使用制錢商店多屬小資、月之一四八日為鄉民麕集互相交易、日中為市、尚有古風、教育素不發達、文化閉塞、收復後由別働隊創辦中山民衆學校、已有學生八十餘人、但多係強迫而來、地方迷信之風極深、雖在土匪淫威壓迫下、嚴厲取締、而仍不稍減、婦女纏足者頗多、經土匪厲行放足運動、收效亦不巨、所見婦女仍多三寸金蓮、衣服之古樸、與裝飾之奇離、惟於京劇舞台上可以見之、十一師移防此地後、該師特別黨部雖於數月有文化及改良風俗各項運動進行不遺餘力、但積重難返、習俗難移、急切間固無法收效迅速也、

世界珍聞及其他

一年後歐洲空軍 展翼則滿天黑鳥

巴黎電云、美聯社記者今日調查得悉、各大國之軍火公司、現正積極競爭建造最有威力之空軍、各國昔均注重海陸軍、今則競爭空軍之優勢、歐洲大國均參加此項競爭、英國現已開始其建造程序、擬急遽將現有八百五十架第一線戰鬥機、增加一倍、據專家估計、法國現有軍用機三千架、聞意國與蘇俄現亦積極進行其增加空軍之計劃、今未見此項競爭有早日結束之可能、外交家咸信此項競爭、至少尚須繼續一年、一年以後、歐洲將有戰鬥機一萬五千架、展翼則成滿天黑鳥、如德國繼續拒絕參加空中公約、則空中軍備之競爭、尚不知伊於胡底也、

慘殺滕爽案 提起上訴

平訊、劉景桂慘殺滕爽一案、北平地方法院以『情可憫恕』之理由、將被告劉景桂判處最輕徒刑十二年後、被害人滕爽家屬、對之殊為痛憤、因是滕爽胞弟滕樹本、乃遞狀河北高等第一分院、請求令原審檢察官、提起上訴、該院檢察處、當即批示云、狀悉、候原狀發交北平地方法院檢察官、查明依法核辦、此批、首席檢察官林、滕樹本又於昨日呈遞北平地方法院檢察處陳述狀一紙、達萬餘字、其內容大致指證劉景桂殺滕爽人、情節恨毒、無可原宥云、按該案自北平地方法院刑一庭判決後、檢察官本擬放棄上訴、旋因引起輿論指摘、謂如不上訴、可以廢除檢察制度云云、因此引起汪首席檢察官之注意、經考量結果、主張上訴又因逯明本應無罪、檢察官引用二百四十四條起訴、江庸曾為文指為錯誤、故此次上訴、改為專對劉景桂一人、聲明不服、請求高分院改判、以期尊重輿論、同時據看守所方面消息、劉景桂接上訴消息後、亦擬聲請檢察官對逯明上訴、惟現在距判決確定日期、只有今日一日矣、逯明昨在清華、應察省官費留英考試、察官費考試土木工程者、僅逯一人報名、昨日有人見逯精神已恢復常態、詢以對檢察官上訴劉景桂感想、逯微笑搖頭而云、又訊志城中學情殺案、雙方提起上訴各節、已誌報端、茲悉地院檢察官、對逯明傷害風化部份、昨亦提起上訴、傳票今日即可送達、惟逯自經保釋出獄後、在平略事休息、已返回宣化原籍云、×××

中國邊陲 貴州雜記

貴州函云、自共產軍朱毛殘匪、入冠滇黔、蔣介石親飛貴陽、主持剿匪軍事以來、滇陲貧瘠之貴州一變而為舉世注目之軍事要區、該省情形、當為閱者所樂於明瞭、貴州全境多山、西人稱之為山海、地理家名之曰石灰台地、溪流湍激、交通極為不便、終年多雨、故黔諺有『雨師好黔、風伯好滇』及『天無三日晴、地無三尺平』之語、對該省之多雨多山特點、可謂形容妙肖、境內可耕之地甚少、農產物素稱貧乏、居民多苗人、語言略同四川、礦產蘊蓄雖多、開採者極少、僅禾黍略有經營、故居民貧困者、十佔八九、「貴州山川險阻、既如上述、內地旅行、最為苦痛、黔友某君、為記者述該省內地旅行故事、殊堪發噱、略謂有旅客欲由甲山嶺至乙山嶺者、因兩山嶺相距甚近、立其上者彼此即可交談、惟因山勢險惡、必須繞道、竟至奔波終日、方達彼山之嶺、故每有旅客、於先一日晚間、向對方山嶺招呼、預定旅館房間情事、此實為該省特有之現象、黔省教育事業、至不發達、因之風氣閉塞、當周西成任主席時、竟洽清制、於起身進膳時、均令所屬鳴炮奏樂、人民不以為怪、王家烈雖較優於周、然亦無甚政績可紀、且全境烟禁廢弛、烟毒瀰漫、軍人恃烟稅為養命之源、人民視吸烟為消遣之事、西報謂黔省吸烟者佔全人口百分之六十五以上、雖為過甚之詞、亦可見該省所中烟毒之深、蔣委員長到黔、即以禁烟為振刷黔政第一步、想亦有感而發也、黔人富於忍苦耐勞精神、登山涉嶺、尤其所長、本質極合於軍人之條件、倘能施以適當之教育、實為國家干城之選、北伐諸役、黔軍已充分發揮其山地行軍敏捷之本能矣、又黔省所產之馬、極為矮小、略似內地之驢、然其力大、任重致遠、不亞於常馬、而善於爬山、猶為他馬所不及也、

挖地掘出金罐 夜能放光係周代物 兩家爭寶興訟

曲陽通信、本縣正東三十里北高門村、富民趙洛慶、年六十餘歲、村西有坎坷不平地一段、與本村公地相毗、公地亦趙某地、狀況相同、雙方均表示許人隨便使土、民衆得訊後、均紛紛往該處挖土、迨至日前、本村安小黑套小牛車、往該處挖土、挖出小金罐一個、風摩銅香爐一個、安某當將兩寶拿到家去、趙某聞訊後、以此實物由該地挖出、理宜歸趙所有、安某初次不允、趙某揚言非告不可、遂將兩寶完全交給趙某、自趙某收訖後、村中鄉長、又說兩件寶物由公地內掘出、向趙某討要、趙者不給、致起興訟、迄今尚未解決、刻下兩件寶物、到夜深大放光明、據一般人傳說、該寶係周代之物、

美國將成獸苑

◇…胡佛前總統斥羅斯福語

舊金山電云、前總統胡佛、向此間社會工作者發表演說、稱羅斯福政府之獨裁化、將使美國為成『獸苑』但美國民、尚未準備遁入獸苑、受自命統治者驅策、吾人可以獨裁環境造成有效之經濟單位、但吾人未能造成自由個性之美國人、如吾人過止助長生產之自由精神、則吾人將分配貧窮而無富足可言、如僅以經濟安全而言、監獄中儘足有此、社會安全與文化決非經濟安全一端所能概括云、

逯明保釋 出看守所

平訊、劉景桂慘殺滕爽案自上月二十七日北平地方法院刑庭宣判後、逯明獲無罪之判決、日前劉逯二人、接到判詞、劉景桂聲言服判、不上訴、逯明即委任律師梁柱、代書一狀、呈遞檢察處、請求取保、其狀大致謂『既蒙鈞院刑庭宣告無罪、依法應俟逾過檢察官提起上訴日限、惟因逯明在未涉訟前、準備本年五月十六日、到華清大學投考、不幸無辜受此訟累、致陷囹圄、深恐至期不能應試、懇求檢察官恩准、暫為取保假釋、庶免荒廢學業』云云、三日檢察官余鑑澄、於下午一時許、令法警將逯明提到、開庭略訊數語、准其取保在外候傳云、逯明自奉到檢官准予保釋即覓取保人、於晚九時出看守所、恢復自由、並邀請記者報告狀甚歡悅、當晚即偕乃父至梁律師處申謝、後赴某處安歇云、

此老亦有咬人癖

咬父咬嫂兩度判罪 在獄中又咬同押犯

天津鼓樓有小販名王文軒者、現年五十歲、性很好鬥、又常以齒嚼人、因之成為習慣四年前因事與其父相爭、竟將其父咬傷、以忤逆罪被控法院、判處徒刑十八個月、旋因大赦、未滿刑期得以出獄、今歲四月間、又與其嫂因家務細故而爭吵、復將嫂之下嘴唇咬去於是又入獄、被判處徒刑一年、在獄中又因瑣性難除、時與同押犯人王恩義發生齟齬爭鬥、後竟乘王恩義熟睡時、將其鼻咬傷甚重、現已由檢察官以傷害罪犯罪提起公訴云、

每日午前門診 午後出診 事實 警官 王荊山首先

針笑專家 醫士王鏡湖

精理痔漏大小方脈專針男婦老幼各種疑難雜症

奉天大東門裡路北志仁堂啟 自動電話三六六七號

好機會花柳病救星

九龍丹專治毒淋紅腫破爛下疳魚口便毒楊梅疹瘡升天落後結毒入骨時愈時犯或久注射未愈等症每付定價大洋兩元

總代售處奉天大東門裡路南金王府胡同門片八十七號王宅

分售處

奉天大東門裡志仁堂 遼陽東街咸春堂
千金寨中和街至誠永 安東廣濟街兄弟藥房
吉林北大街景合會 江省巴彥縣同和隆

哈佛司 「振動不感錶」

樣式新奇 機械堅固 走時準確 定價低廉

合名無限公司 森洋行

本行 奉天春日町八番地 電話日長二〇三一、三七二一番
分行 大連連鎖商店街銀座通 電話長四一三二、四一三一
分行 新京中央通四八番地 電話長三八七三番
分行 哈爾濱地段街一〇八號 電話六五六〇
出張所 遼陽一辛町六九番地 電話一〇

醫士張夢九世傳特效藥

嬰兒福 主治 食積痞塊驚悸失魂 腹痛泄痢嘔吐抽搐 瘟疹瘟毒一切時疫 呼吸喘促咽喉種痛

消痞散 主治 諸般痞症腹泄脾虛 面黃肌瘦健胃理脾 消化不良平常嬰兒 日服一次格外肥壯

本堂應診醫士 張夢九 黑顯廷

總發行奉天小西關寶慶堂藥店

精益公司

奉天鼓樓南

諸君 若視物不明 請到本公司 驗配準確眼鏡 須可保障目力強健

中國銀行股東公鑒本行二十三年份股息業釐定於四月五日開始照付住居上海股東請向本行信託部或各辦事處住居外埠股東請向本行所屬各分支行辦事處各持憑舊股票所附之息摺或持憑新股票向各該處洽取可也

中國銀行啟

凡拉蒙 立止一切疼痛

疼痛發作時，無論老少，均宜購服凡拉蒙。

各大藥房均有出售

飯河道雄監修 東方印書館編譯所編纂

四六版一千餘頁 精美布裝

五十音索引 日華大辭典

東方印書館發行

◎新刊特賣

定價國幣三圓八角 特賣減價三元 郵費二角

特賣限期 康德二年五月末日截止 特賣處 全滿各地書舖 價費 書價郵費先付

新出 理想的辭典

內容 單語…三萬餘字 成語…約六千語 例解…一萬五千 外來語…註有原語 △註明品詞之名稱 △註明語尾變化之種類 △註明合成語其成分之屬劃

挿畫 實物挿畫多數。

索引 附有飯河道雄先生獨創「五十音索引表」便于檢字為他書所無。

附錄 1、文法概略 2、假名用法 3、送假名法 4、世界地名日華英對照表。

裝訂 四六版。純用上等紙張裝釘。共一千餘頁。布裝。形式美麗玲瓏。

本館鑒於日語華譯大辭典之缺乏及不完備、特請對于日本語學有研究之學者從事編纂此日華大辭典、博採各種字典之所長搜羅各種日常應用文字、各種專門科學用語、外來語、成語、格言等。此種綜合編輯方法、實為日語華譯辭典界之空前創舉。內容之豐富、例解之詳明、新字新義繁多堪稱日語華譯之冠。手此一書、無論初學或深學以及研究各種科學和日常應用、皆可豁然貫通。

發行處 奉天商埠地十一緯路 東方印書館 電話(日)六五三〇番 (滿)二一三〇番 振替口座奉天七〇六番

代售處 全滿各地書店

歐美生乳藥

下奶的特効藥即是歐美生乳藥 服後乳汁湧々而來 定增數倍之多、哺之有餘、兒強母健、一同歡喜。

注意 飛艇商標為記 謹防假冒

定價每瓶大洋一元二角 每打大洋十二元整

各埠均有代售 總發行所奉天鼓樓南 歐美大藥房西號

止淋丸 一經服用直達尿道止濁定痛

本劑對於淋濁各症可謂絕對有效、主治各種急慢性五淋白濁、以及由淋毒引起之合併症、如副睾丸炎、攝護線炎、膀胱炎腎盂炎及女子淋病、凡他藥罔效者、服本劑無不準確、其主要作用為殺菌利尿、鎮痛、消炎收斂、止淋服藥之後、直達尿道、如急性淋之劇烈症象能迅速解除之即頑固之慢性症、概於一星期內、亦能漸趨良好洵屬極優秀之治淋特效藥也、定價、每小盒現大洋一元、中盒二元、特製大盒三元、另備說明書、函索即奇、外埠函購、郵費不加、但信件必須掛號、以免遺誤郵票九折、

奉天大西城門外電車站 英美大藥房啟

新京特刊

壁東題

第一一六號

盛京時報新京支社 新京八島町三十二番 電話二五一七番

新京市區防護團 新京聯合防護團 同日舉行結團式 兩團長捧誠宣誓

關於關東軍計劃中以新京市爲中心、於本年六月中旬實施防空演習參加之本市演習團體新京特別市區防護團、業於上月十七日次定組織內容、已早誌一一〇期本刊、玆該團於十二日正午在大同廣場舉行結團式、本市各滿日要人及各團體學校並一般民衆參加者千餘人由該團長新京特別市公署植田總務處長主席開會並致訓詞、更由團員代表向團長宣誓、宣誓畢、全體團員三呼萬歲、結團式遂告完成、玆誌該團宣誓詞如左、

本日爲特別市區防護團、組織宗畢舉行隆重之結團式、團員等實不勝愉快之至、我等皆須敬團長之意、恪守團規、一心一德、共同協力、而期達到結團之目的、

又該會於閉會後全體團員更結隊行赴西公園運動場參加下午二時舉行之新京聯合防護團之結團式、該聯合結團式參加者爲新京市區與附屬地區雙方團員、千五百餘名、首由團員整隊排列後、來賓相繼入席全體合唱日滿國歌、次該國防衛司令官佐野少將訓示、繼之該聯合防護團長武田胤雄宣誓、最終於團員整肅敬禮下、來賓一一退席、至三時三十分散會計來賓參加者關東軍南司令官代表坂垣少將以下大使館、關東局、領事館及其他等日人團體並滿方德憲兵司令官及其他滿軍隊要人等、會場高揭滿日國旗、空氣極莊嚴靜穆、是時天少陰霾、而團員精神煥發、儀典益顯隆壯、玆誌該聯合防護團長宣誓詞如次

本日爲舉行新京日滿全市民所組織之新京聯合防護團之結團式、想我防護團之使命、乃備敵襲與各種之災害、藉謀市民之安寧、諺云、『備者則興、不備則亡』我等鑑於責任之重大、必須敬體司令官閣下之旨、恪守防護團規定之準繩、傾注滿腔之熱誠與努力、以期達到本團之使命、團長武田胤雄玆代表防護團全體團員謹此宣誓（左上圖即聯合結團式會場之一部）

釋伽牟尼誕辰 日滿佛徒行巡行禮

爲釋教始祖釋伽牟尼誕辰、國曆五月十二日（舊曆四月八日）、玆新京日滿佛教徒聯合舉行盛大巡行祭典、是日、於上午九時、日人方面在附屬地室町小學校集合、滿人方面在城內般若寺集合、而兩者在關東軍司令部前會合、三呼萬歲後、遂開始巡行禮、行列由滿日少年音樂隊爲先導、後牽紙製之白象一、象背花堂一尊、首向市內進行、通過五馬路、遍宮內府又三呼萬歲、俟復折回至附屬地吉野町紀念公會堂前解散云、（圖即巡行隊於宮內府前之情況）

市日滿兩方當局 舉行重要會議 決定五大要案

爲解決新京特別市區與本京滿鐵附屬地間懸置之關係事項、兩方當局於十一日下午時在本市興安大路中銀俱樂部舉行會議、市方由新任植田總務處長、宇山經理科長等出席、附屬地方由新任武田所長、神崎副所長等出席、當時提會商討論事項五件、玆誌如左、

一、關於預定滿日合資設置屠宰場事件、

二、關於兩地之人馬糞尿及他穢物之處置問題、

三、路倒之處置問題、

四、整理、取締馬車、人力車問題、

五、關於御詔書紀念事業之協議事件、

第十次學務例會 指示討論事項六件

新京特別市立各中小學校、教育館長第十次學務例會、市教育科提出指示、討論事項六件、已誌上期本刊、玆誌該各事項指示及決議內容如左、

指示事項、

一、本市在國內外留學出身者之調查事件、

前准文教部學務司來函、爲編製留學出身者一覽表、本市管內自康德元年三月以降之國內外留學生畢業者、託本署代爲調査填報、爲此仰各校長按照別表格式將附近之留學出身者詳細調査填送來科、以便彙轉別表附發、（表略）

二、預定暑假日期以便分配課程之件、

歷年之寒暑假期、向由聯合指定、本學期業已交過將半、暑假起止日期尙未核定、玆暫假分配課程有所標準起見、暫假定七月十八日爲暑假開始日期、各校長應詳審各科進度、以適當之分配、以免將來有趕鬧之弊

三、學校衛生宜隨時注意之件、

關於此項問題、業經數次訓諭督促、然迄今尙未能收圓滿之結果、其中雖有校舍環境之種種影響、若校長能儼厲督率、職教員能精勤此事、則清潔一項未必不能收相當功效、玆將平時與傳染病時期內應行注意之件分舉於下、以便遵照辦理而觀後效、

平時對於消毒採光、換氣、洒掃廁所、衣履檢查、等事宜特別注意、其他如石灰、石炭酸、係爲學校必備之物、宜設法購買之、

傳染病時期此時應通知家長注意兒童之衛生、學校方面對於身體檢査等事、較平時更宜特別嚴重、若學生有患者發見應立時令其停課休養、

四、本月十五日訪日紀念運動會之舉行、玆值此次今上訪日、足使日滿關係益親加密、故本市擬於本月十五日開會慶祝、除所有時間、人數、會序、等項另行通知外、各校長應向學生切實說明慶祝意義、其他如交驩歌之練習、秩序之訓練、均宜早加預備、

（附）日滿交驩歌

一、東亞兮光明、海宴兮昇平、富士山美玉龍飛、長白山麗彩鳳騰、長白富士相輝映、龍飛鳳舞慶康寧、慶康寧慶康寧日滿交驩若干弟兄、

二、相親兮扶助、相愛兮携提、兄弟怡怡合樂眈、天潢綿萬世紀、皇王有道風雲會、民族協和永弗替、永弗替、永弗替、東亞光明無盡期、

五、六月五日開訪日紀念運動會之舉行、玆值皇帝陛下幸日榮日之際、本年春季之運動會應參加訪日意味以資紀念、故命名曰訪日紀念運動會、擬於六月五日與建國運動會合併舉行、玆將應行注意事項分述於下、以便事先準備、

甲、市私立各校之運動衣務要一律男生白背心青褲叉叉白暉布鞋、女生白衣青裙、均以黑色市字標識之、

乙、若有舞蹈操之參加、敎材宜求改善、

丙、啞鈴操市校限千人加入

丁、運動服事項交體育委員會辦理之、

討論事項、

六、關於各校夫役之任免問題、

決議 以校長推薦、教育科審核、庶務科任命、爲原則、解僱時亦同、

慎諸傳染病？ 本市四月中患者一二四人

據新京特別市公署衛生科調查上月（四月）份本市內發生之傳染病患者共達一二四名、其中由罹病而死亡者四人、玆誌其詳情如左、一般市民鑑此、對於春季傳染病盛行期間之攝衛、可不慎諸、

甲、法定傳染病

一、白喉 女二人、

二、猩紅熱男二人、女三人

死亡—男三人（其中於三月染病者一人）女一人

乙、其他傳染病

一、麻疹男六人、女四人、

二、流行性感冒 男十一人、女七人、

三、格魯布性肺炎男五人、女四人、

四、結核病男三人、女三人、

五、梅毒男十六人、女十一人、

六、淋毒性諸症男十九人、女三人、

七、沙眼男十八人、女七人

總計 染病者八十人、女四四人

死亡者男三人、女一人、

籌賑書畫展 已在哈舉行終了 奉吉會期亦擬定 六月下旬實行開彩

新京特別市社會事業聯合會爲賑濟貧民、發起主辦之滿日貧民籌賑義務書畫展覽會於新京閉會後即籌備於哈爾濱市舉行一節業誌本刊、玆聞該會已於哈市舉行終了、計於五月三、四、五展覽三日、售出觀覽券約二千份、該會玆更如預定即籌備於奉天、吉林二市繼續舉行、日期已決定奉天於本月廿四、五、六三日、吉林於六月七、八、九三日、至六月中旬該會展覽事宜即可全部結束、而決定於六月下旬於本市商會舉行開彩、向各購券觀覽者分配贈品云、

第六次審査會揭曉 高橋俊朗爲本市最健嬰兒

新京滿鐵地方事務所主辦之第六次嬰兒審査會於本月三、六、七及十一四日間在新京滿鐵醫院小兒科舉行、由該院田中小兒科醫長審査、結果、於十一日下午三時決定選出最優良嬰兒六名、優良嬰兒十一名、次優良兒十一名、共第一名最優良嬰兒爲附屬地霞月町一丁目三番地高橋傳氏之四男高橋俊朗云

促醒市人注意 舉行防火週間

新京鐵道建設事務所爲期徹底預防火災起見、定於本月十五日至二十一日一星期間爲火災豫防週間、一般市民在此期間內除必需照明用之電燈外、對於强光之電燈、於夜間不可用紙或布緊裹圍罩、以防滋火更對於一切易於引火之揮油、揮發油等物、須置於一定之安全處所云、

國都大新京與都市計劃（七）

國都建設局長 阮振鐸

綜合運動公園之計畫及竣工狀況如左、

施設種類	場數	面積（平方米達）	收容人員	竣工狀況
一、陸上競技場	一	八七、五〇〇	八〇、〇〇〇	三成
二、綜合競技場	一			
三、拉氏球場	一	三〇、〇〇〇	八、七四〇	七成
四、蹴球場	一	一七、四〇〇	五、三〇〇	
五、籠克球場	一	一五、四〇〇	一一、八〇〇	
六、棒球場	一	六二、五〇〇	四八、〇〇〇	
七、網球場、軟式 比賽	二	八、一〇〇	六、〇〇〇	
軟式 練習用	五	六、〇〇〇	三六〇	
硬式 比賽	二	八、一〇〇	七、五〇〇	
硬式 傳習用	六	六、八〇〇	五〇〇	
八、籠球場	四	六、〇〇〇	四二〇	
九、排球場	三	五、〇〇〇	三六〇	
十、水泳場	三	八、八〇〇	二八、〇〇〇	
十一、馬場	一	三、〇〇〇		
十二、兒童遊園	二	六、〇〇〇		
十三、體育館		二〇、〇〇〇		

甲、水場場

乙、體操場

丙、講演場

丁、拳鬪小技場

戊、室內競技場

前綜合運動場之公園施設中之道路業已完竣成樹木之栽値業已見竣可成、

郭爾夫球場業已見成賽馬場竣工、七成居獸場塵埃燒棄場及市場等豫定不久即將著手、

第一期事業、計畫能渡概說第一期事業區域、係由滿洲鐵路附屬地境界起南至三、五台啓羅之上高子、又自上高台子起至、滿鐵新設車站附近一帶、並現有吉長線東邊車站附近南北兩地帶、共面積約二十平方啓羅、

由新京車站經中央通南越公園距滿鐵附屬地約一啓羅之地點有大同廣場、此處屆年政及財政之中心地、新設車站位於新京車站及孟家屯車站之間、使軌道之基面低下以便道便道路之橫斷、線幹衛路作爲公館商館等大建築物之建築地域、至工業地域則選定在京圖線東關車站及新京車站之北方地點、而零售商店街則採用路線式配置之、

再劃分約一平方啓羅之地積充作軍用地、均應乎共用運作適當之配備、並設置兵營大無線電台軍用大飛行場及國際飛行場等、現正積極施工中、

三、丈放土地、

關於國都建設計畫區域內民間土地權利之設定或移轉及採取砂土掘鑿、井泉或溝渠之砍伐樹株等事、於國都建設計畫上有禁止及附加限制之必要、布斯種禁止、限制要不過爲防止民間獨佔的買占、及抑制地價之暴騰、豫防其他百般之弊害以期國都建設圓滿之邁進而設者也、我國都建設局買收新建設區域內之民內土地、除供作建修道路上下水道及其他公用或公共用施設外、將所餘土地則按公平價格放給民間、如有特殊情形時復可作一部分的出借、斯種收入財源悉數充作工程施設費、俾資完成國都之建設換言之即以官民協力完成國都、永遠保持建設之榮譽者也、我國都建築局按上記方針既以最低廉價格丈放、復於可能範圍內對一般要求者予以便宜、是以業經丈放或長期商租之土地約達五十五萬平方米達之多、現正辦理契約手續之土地約五百六十一萬平方米達、目下申請報領者仍接踵而來、大有受理不暇之勢、

丈放土地對一般民衆決定採用競爭投標法、凡希望者在第一次投標未能中標可續行第二次之投標、並不加限制、至投標日期地點由本局預先佈告、惟恐有益於公共事業者或能助成國都建設者、經審該後得援用指名投標法辦理、或評定價格以抽籤法行之、或規定相當價格丈放於特別指定者、普通小商店街基每號寬十二米達長三十米面積三百六十平方米達幹線道路之大商店街基每號面積約千六百五十平方米達、其他住宅地基每號面積有之百三十平方米達者、七百七十平方米達者、四百四十平方米達者、七百七十五平方米達者不等、至每人希望價領號數之多寡不加限制、在各宅地後身沒有四米達寬之小路、對物品之搬入極感便利 （未完）

湘繡與永久紀念

餽者費少許之金錢 受者得永久之紀念

獻佩偕老琴瑟在御 用湘繡紀念結婚使人彌增愛情

華封三祝天保九如 用湘繡紀念做壽可謂順乎人情

新屋落成美奐美輪 用湘繡紀念賀房令人愉快心情

黯然魂消送君南浦 用湘繡紀念送別最能聯絡感情

敝莊並精製美術鏡框標語眞正精良湖筆若藏月軒湖筆雲和閣湖筆統歸敝莊獨家經售定價從廉保管耐用批發零購均所歡迎

新京三馬路 萬源湘繡湖筆莊謹啓 電話二五五二番

奉天售貨處 萬源湘繡筆莊、吉順絲房、中華書局

戒烟新法

根據淸除血液內之烟毒原理用科學方法配無毒之藥劑華喬少許借烟力助藥力經肺部過心臟達血循以淸血液內之烟毒並增加血液之排毒性入手治法看吸烟之多少首吸烟一次永不想吸烟另用內服之藥以淸腸胃內之烟毒兼防止他病發生能改造吸烟人之身體恢復其健康至多數戒除者之證實在戒時不誤工作不受痛苦烟不能下既可斷毒淸瀉後試吸既生反感不能容受如遇風雪陰雨亦無不快之感實戒烟無上之良法也欲戒烟者興乎來

時間下午六時至九時過時不候

寓景洲旅社

中原洋行

新貨到了？

洋試帳簿 學校用品 商業文具 和洋紙類

東亞謄寫版 製圖測量器 家庭事務用品 官廳御用達

新京日本橋通七十四番地 電話長五四一一番

永別芙蓉花逃出苦海

此之爲人患者大莫大加洪水猛獸鴉片嗎啡之類是也然洪水可由江河而疏瀉之猛獸可由山峪而遠逐之此二端雖大非飢荒年而輪迴可避而可防之惟鴉片嗎啡之害大矣近百年來蔓延殆遍損人精神墮人志氣減人壽數其害言不盡矣式有關人道不能不設法維護況我素研究西醫能坐視乎敝人有見及此惻然憫之爰遵西法用科學化驗現已製成無毒之良劑搶上斷癮歷經診治全活人數已有數百人之多由此視之吾敢大言無畏其效通神有巧奪天功之力非揚其美愈者屢屢贊之凡染斯患者盍興乎來

各種特色例後

一 戒除迅速無有危險不受痛苦不悞工作不吐不瀉不乾不燥

二 每日照常吸烟至烟不能下嚥爲止由戒除以後永遠不能再吸見烟嘔吐

三 戒除之後大便暢利精神爽快恢復健康返老還童

四 無論癮量輕重完全負保險責任如癮不除者分文不收忌費低廉

前哈爾濱守田醫院長 劉守田謹啓

診療所暫設新京北門裏事實公署斜對過新記號樓上

眞正老牌青春腺買一盒送一盒

青春腺

青春腺之發明

生理學大家德國施泰乃哈博士取幼稚動物各若干移植雌性卵巢於雄性動物內則見移植卵巢之雄者顯爲女性驅體綏小皮毛柔軟陽物萎縮乳房澎漲此雌化之雄動物性格完全改變性交力喪失一切舉動皆如女性更移植睾丸於雌性動物內雌性之動物其發育與雄性者殆無差異皮毛變化乳房萎縮此雄化之雌動物容美貌與身體發育忽變爲男性且生鬍鬚移植女性卵巢於男性施行試驗於人類移植男性睾丸於女體內而去其卵巢則女性有顯著之男性對於女性之同類反挑其春情欲遂交尾之情慾更澎大更用狗鼠等老衰動物實驗結果其青春線細胞內而去其睾丸則男性之變容美貌與身體發育忽變爲女性乳房特別增多老衰之動物忽出遲鈍性變爲活潑性食慾飲進體重增加毛髮脫落之皮膚上重生美麗之毛髮性慾與色性均非常增加忽由老衰而變爲少壯壽命較同類未受衛者長三分之一更施行試驗於人類則衰老者忽返爲少壯耄年者忽變爲青春體力倍加情慾與少年無異返老還童實有其事其國各動物驚爲神奇本藥丸更本其學理製出男用女用青春腺新藥二種服之可恢復青年强生殖能力與用手術可奏同一之效果云青春腺藥片由動物（青春腺）體之內分泌物集合而成故於服藥無效之生殖器性神經衰弱症、及精力消耗、全身倦怠作事厭、倦易感疲乏、不眠等、及生殖機能減退（早洩勃起力退陰萎）性慾減退、性感缺乏、消耗衰弱症、初老期衰頹、女子經脈不調、過多過少經脈閉止不妊娠半產子宮寒冷、赤白帶下、腹痛、交接快味缺乏、及卵巢發育不良者、更有特效特別有效更據日本柴田博士試驗鴉片嗎啡者之試驗報告云、服青春腺可逐漸減其鴉片嗎啡用量、至完全戒絕、且毫無痛苦、可立即强健改良血色增進食慾、振作精神實爲戒鴉片嗎啡最妥善之奇品、以共用動物內分泌腺製成不比草根樹皮等藥不易受容氣變化故青春腺裝在四個眞空管內受空氣變化減少藥力服後能將體內老衰物質排出以生新質故有返老還童之功效、

△效驗▽ 老翁服回服青春、生殖力還少復活、老人年服元氣百倍、健腦强精增進記憶力讀書不忘、

△區別▽ 男子不可服女用青春腺、女子不可服男用青春腺、因各有各效、錯服無效

△價格▽ 每盒服七天售現洋五元附送期內買一盒送一盒過期不贈不送應售五元

▲外埠代售處

奉天金城藥房 安東端祥泰 營口中西藥房 吉林五洲藥房 新京新華藥房 新京五洲藥房 哈爾濱華美藥房 齊齊哈爾店志義成 瓦房店康德記 復源萬育堂 安達站養泰隆

孫台德祥厚 洮南德慶紅 江省德泰盛 吉林中西藥房 新京中興藥房 哈爾濱金勒先 齊齊哈爾康德記 皮口集義成 赤峰道生藥房 圍場大德元 吉林新興藥房

四平街天德堂 遼陽義和堂 大連華泰藥房 新京中西藥房 新京中法藥房 哈爾濱環球藥房 旅順大德堂 金州志義成 承德全富興 撫順信仁堂

總分銷處駐新京四馬路 上海哈德洋行

奉天著日商營業介紹

奉天商議 輸入組合 商店協會 援

洋品雜貨

洋品雜貨 高等化粧品 一概俱全 商品券發售
(KY) **大和屋洋品店**
奉天春日町七 電三〇九四 六三四〇

洋品雜貨 皮靴製造 旅行用具
(M) **松久號**
奉天春日町七 電三七〇一番 振替大連四〇四九

洋品雜貨 各國化粧品 照相機及材料
金十三洋行
奉天春日町三 電二六〇七 振替奉天四〇七

飯食物件

山海珍錯 一概批發
(M) **松田政助商店**
奉天松島町七 電三五四〇

內外食料 製造販賣
水垣商店奉天支店
奉天浪速通七 電三一九〇 振替奉天二六五 營業部神戶支店東京

食料雜貨 名酒罐頭 各種洋酒 一概批發
(フ) **福田商店**
奉天浪速通七 電(日)二九一六 六五〇九

既製洋服

高等洋服 並附屬品 仕紳淑女 洋貨俱全
神戶屋洋服店
奉天春日町三 電三四二九 振替奉天八四二八

高等洋服 附屬一切 流行新式 幼童服類
橫濱商行
本店奉天春日町一 電六〇九八 支店奉天青葉町二 電六〇九七

超等洋服 製品絕群
鶴屋洋服店
奉天春日町五 電三二一二 振替奉天四八一

陶器磁器

各種磁器 批發零售 玻璃鍋器 茶具茶葉
川原陶器店
奉天春日町六 電二五二六 振替奉天一六八

各種磁器 批發零售
若尾セトモノ店
奉天春日町七（市場前） 電三一五八

各種磁器 批發零售
村上陶器店
奉天江島町六 電六四五三

打字機

漢文打字機
日本打字機股份有限公司
奉天千代田通三九（國際道路西） 電話四五五四四

日文 漢文 打字機
中和洋行
奉天富士町六 電三二〇二番

菅沼自在式（帶玻璃板）漢文打字機
笹屋商會
奉天加茂町六 電三八三一番

無線電匣

最上等通律 彼岸無線電話機發售
和登商行無線電氣部
奉天加茂町四 電四六六九

無線電，電氣留聲機，為酬謝主顧，空前大減價
電文社
奉天富士町五 電六四五九

七歐無線電話機電氣留聲機代理店
(M) **光和洋行**
奉天松島町六 電三八四九 振替奉天二一〇

不施手術而痊治之 歐家泰 ナセロ 治痔藥

第威德補腎丸

思想敏銳奮發有為之士其體格必健全否則羸弱之士當亦不能運用其腦思也

少運動及用腦過度為夫人致病之由其病狀類為背痛頭痛怔忡失眠等症若服第威德補腎丸則諸病皆免蓋其功效能補腎養血以使腦力澎漲體格健全故第威德補腎丸誠文士之救星也

各大藥房均有出售

士的救星到了

高級電氣留聲機

遞律彼岸

斯界之大王

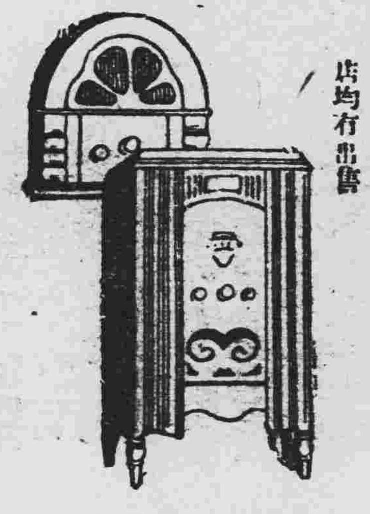

自「四球式」至「八球式」各種俱全

其他無線電話受信機 各種一著名無線電話商店均有出售

本社東京大森

山中電機株式會社

新京出張所 新京老松町七番地 電話六五七番

奉天出張所 奉天加茂町五番地 電話四五四七番

大連出張所 大連伊勢町廿一番地 電話二四七三三番

天下一品

(萬)

日本國之一年間醬油釀造額四百萬石 本工場是日本最大工場釀造最優醬油 本工場一年間醬油釀造額六拾萬石

萬字老牌醬油

資本金參千萬圓

野田醬油株式會社奉天出張所

奉天宇治町六番地 電話二六九七番

劉氏樂仙膏

本堂所造原名老人人樂仙膏 改為老劉氏樂仙膏冒充本堂樂仙膏者甚多 請諸君注意劉氏偽記本堂主人劉步瀛謹啓

感謝老劉氏樂仙膏妙藥

來函感謝良醫老劉氏樂仙膏

蓮蓉肖像

老福春堂惠鑒予內人患經血不調赤白帶症年餘各處延醫調治終未見效予友人介紹哈爾濱老福春堂劉氏樂仙膏兌於斯症百貼百效並云伊購過有效予仍煩人自該堂購買六元樂仙膏一貼並附送帶樂女金丹一付養血保坤丸半料正逢舊歷六月十五日收半價參元按照方單服用確果有效未至旬日白帶象病下淨經血按期而至復受孕產生女兒予感謝貴堂樂仙膏治病迅速果眞揚名四海確不虛傳特送像片登諸報端介紹婦女患經血不調赤白帶症經閉購服樂仙膏樂女金丹養血保坤丸三種聖藥可眞百發百仲　予住鐵嶺北門外張松齡謹啓

仙膏定價國幣大貼六元中貼四元加料十二元外埠倫無處購買將款匯寄哈埠本堂無悞原班回寄郵票代價亦可

哈爾濱道外正陽十四道街 **老福春堂總售處**

代理店

奉天鐘樓南 大成葯房　仝鼓樓南 五洲葯房　仝小西關 大生葯房　仝軍署街 大吉祥　仝 震泰報館　仝大南門裡 歐美葯房　仝中街 裕泰東　仝 大德生　營口 中西葯房　仝 豐利葯房　仝 義興成　遼陽 義和堂　普蘭店 康德記　大連西崗 康德記源棧　大連劉家屯 泰和藥坊　大連西崗 德記西棧　大連仝 瑞生行　金州 康德記　大連西崗 德記全棧

仝監部通 華西葯房　仝 華泰葯房　大連淡路町 大成葯房　安東 大生東　安東 瑞祥泰　八面城 德慶同　遼原 德慶會　開原 義和堂　仝 廣盛源　仝 德泰興　鐵嶺 世合堂　仝 和發久　四平街 德慶亨　仝 天德堂　仝 和發瑞　瓦房店 康德記　公主嶺 發和順　仝 泰和春　仝 三合德　范家屯 天德隆　新京 耀延的房

仝 長生藥房　仝 中西藥房　仝 中央藥房　仝 中興葯房　仝 義和謙　仝 大中西藥房　仝 足良方　仝 五洲藥房　拜泉 萬和堂　延吉 五洲藥房　敦化 中西藥房　吉林 五洲藥房　仝 中西藥房　洮南 同益福　扶餘 慶昌長　仝 增順魁　富錦 德慶房　江省 中西葯房　仝 五洲葯房　仝 世界葯房　仝 錦和昌　仝 和發源

仝 吉發葯房　昂昂溪 大德發　仝 德泰魁　安達站 同仁藥房　仝 吉盛隆　泰安鎮 錦和盛　克山 錦和盛　佳木斯 萬興元　仝 和發源　仝 德慶宏　海倫 久遠長　海倫 久逢長　仝 和發源　江省 世界藥坊　仝 天益堂　吉林 新興藥房　仝 德茂永

哈爾濱道外正陽十四道街 **老福春堂總售處**

外埠各鎭無處購買將款滙本堂郵票作價原班回寄

本堂秘方 **劉氏金丹聖藥**

喘治老少咳嗽痰喘五癆七傷吐痰血身體虛弱服此金丹立止咳嗽身體壯見爽加得肺病者請買一付嘗試方知言之不謬也

每盒付國幣一元一角 各省城鎭均有代售

哈爾濱道外十四道街 **老福春堂啓**

喉痛立瘥

無漱口吹藥 吞服藥水之勞

若患喉痛應治以爽適有效之法無人口吹藥吞服藥水種種麻煩只要含用一兩枚韋廉士吸入止咳片足矣此片在口溶化即發出芬芳滅菌寧炎之藥氣隨呼吸深入喉際而達呼吸器全部于是炎膜滋潤痛疼停止病菌絕滅喉痛愈矣　上海梅花歌舞團藝術家徐粲鶯女士來書云「鄙人日前偶患感冒以致喉屬頗劇咳嗽不止於說白唱做均感困難各藥無效後含韋廉士吸入止咳片即覺喉間舒適咳嗽痊愈矣」　韋廉士吸入止咳片爲吸氣治療胸喉各疾之新藥各藥房均有出售或直向上海江西路四五一號韋廉士醫生藥局函購每瓶七角郵費不取

補氣補血理腎健腦

金剛藥片

功效善能滋陰補腎 添精益髓扶陽固本強壯筋骨

大贈品買一盒送一盒四十天止

主治先天不足神經虧損房勞過度手淫過度遺精滑精精液缺乏精冷精清子嗣艱難陰莖短小陽萎不舉舉而不堅堅而不久房事早洩老年精衰夜多小便精神困倦頭暈眼花耳作蟬鳴行動心跳動作氣喘四肢無力腰痛腿軟形容枯瘦夜不安寐等症凡因腎虧所發各症無論新久按法服用均有特效此藥純粹補劑非市上所售之興奮品可比如無病常服永保無腎虧陽萎之虞且體質之強壯精神充足而房事之快美必得十分滿意故東西洋各大醫生每治腎虧陽萎病時得囑其服金鋼片聖藥查其藥性質和平效力宏富不寒不燥四時皆宜老幼可服毫無流弊眞正服後百發百仲全球無二第一良藥也服法每日早晚飯前服二片白水送下要有房事前一點鐘服用四片淡鹽水送下奏效如神

定價每大盒國幣貳元四角 小盒國幣一元兩角 半打六元 十二元

張濟周君玉照

君於食物中所得之滋養料幾何

君從食物中取得滋養分之多寡當視君之消化力加而定倘消化力弱則雖得到食物應有之滋養料於是營養不良而健康受其影響矣此所以消化不良之人莫不疲弱萎頓其所需以強健消化俾能得到食物充分之滋養料藉以促進體力與健康者豐富純潔鮮紅之血液是也韋廉士醫生紅色補丸以善造此種血液馳名世界垂五十年患消化不良之人由服此丸得獲全愈而轉弱爲強者已不可勝數卽如河北保定志存中學張濟周君亦其一也張君來書云「數年前鄙人嘗患消化不良食慾大減少進食物卽覺脹悶以致瘦弱特甚後有人勸服韋廉士醫生紅色補丸旋覺消化壯健體氣亦回鄙人又嘗患傷風咳嗽略血臥病兼旬肌膚瘦削亦由服用此丸而愈」

嬰孩自己藥片治愈其子之熱症

張君書續云「去歲九月長男書振患發燒症今年七月次兒書義亦患斯症兩次均由服用嬰孩自己藥片而得迅速治愈焉」

韋廉士醫生紅色補丸補血健腦寰宇馳名嬰孩自己藥片爲小孩腸胃各疾之專藥各藥房均有出售或直向上海江西路四五一號韋廉士醫生藥局購買定價韋廉士醫生紅色補丸每瓶大洋壹元五角六瓶八元嬰孩自己藥片每瓶七角六瓶三元五角郵力一概不取　一切信件可由奉天和記洋行轉上海韋廉士醫生藥局

女子剪髮者 (上)(逢春)

女子剪髮。始自歐洲。在一千七百餘年時。法國歷史中曾屠殺婦女數百人。稱爲『恐怖之王』之役。當時全國婦女。皆認爲暴君路易十七時代婦女界之大恥辱。至一千七百九十六年。路易十七逝世。法國女界爲紀念當時遇難之婦女。以被屠殺之婦女赴斷頭台時。婦女皆被剃髮。故皆剪去長髮。以紀此恥。而稱此項髮式爲『蒙難式』。剪髮之風。由此而起。

法國女子剪髮之行時期甚短。至二三十年後。即鮮見剪女子行於街頭。又隔半世紀之久。而此又盛行于歐洲大陸。其所以興起之故。爲當時羅馬女皇設一雕刻展覽會。在會中爲衆人所推爲最美之雕刻像。其剪爲短髮。一時歐洲女子。皆以此項短髮之式樣。爲最合時的。當時法國著名美女『余儂』。也著髮于短。是更爲歐洲人士所好。此風傳入英國之初。爲政府所禁止。其間經過數十年。英國婦女之剪髮。遂風靡各地。雖遭禁止。也終無效。(未完)

迢迢人海

憶漢中 (思古)

漢中。漢中這個名字在我的心靈上是多麼樣神秘啊！漢中雖隷屬于陝西版圖。但自然環境。人情風俗。……却與江南相似。故有小江南之頭。只要是到過此地的人。誰也知道漢中是個風景優美。氣候溫和。人物俊秀。富有詩意的佳地。可惜因交通阻塞的原故。這樣一個美麗少女。竟少有人知道。

清晨由沔縣搭木船順流而下到了夕陽西下的時候。舉目遠眺。蒼黃的天底下。隱約的橫着一條灰色長帶。在端直立一高入雲霄的陰影。時而還可聽見幾聲噹噹清脆的鐘聲。這便是漢中城內天主堂的鐘聲。畢竟洋人的眼力强啊。國人未注意到的地方。他們已置下了深根。

漢中城位于漢江岸北。出了南門。便可望見波濤澎湃向漢水由西而來。臨江有望江樓。登樓遠眺。漢水彷彿蜿蜒的長蛇。浩浩蕩蕩的向東流去。沿岸的船隻。大小相間。歷歷可數。夜間的景象才更佳啊。船上的燈光。反映在澄清水中。閃爍不定。眞是萬家燈火。城東有古漢台。爲全城最高之地。憑樓俯視。青灰的瓦屋。一望無涯像沉靜的海面一樣來往的行人。彷彿螞蟻似的蠕動着。城外漫無涯際的金色田野起伏着小小的波紋。粉紅的斑點着差雜共間。愈顯得鮮艷。渺茫的村落。似隱似現。似見似不見。每當黃昏晚歸的烏鴉。成羣結隊的盤旋在天際。瀰漫了全空。這便是號稱漢中十萬烏鴉兵。野操歸營了。

城北的蓮花池。縱橫數百丈的面積。深綠平靜的水面。當夜月映入的時候。似明似暗的內閃爍着微光。眞是詩化的境地。池岸稀疏疏的徧插着幾株楊柳。幾束青草。愈襯托出瀟灑詩意的景色。可惜未加人工的修飾。呈現着荒凉的景象。

城外景色以城南爲最佳。澄清的小河沿城流去。楊柳分插兩傍。映照在水裏的陰影。似隱似現。眞是一幅淡墨水的圖畫。若在春夏之季。人行其間一陣陣的凉風。會拂得你不想開步。沿河望去。可以看見青青的草地中。圍着一座偌大的荒墳。高約丈許。這即是漢高祖在此屯兵養馬時。拜韓信之拜將台。當日落西山的時候。幾隻牛羊散在綠絨氈上。牧童坐在拜將台上唱着晚歌。這是多麼美麗的一幅水彩畫啊！眞使人心曠神逸。誰知昔日之拜將台。成爲牧童之牧場啊！寫到這裏。不竟使我的心靈立刻飛到漢中了。回憶起來。離開媚人的她將已兩載了。何時才有歸在漢中懷抱裏的機會啊！

飛花成陣賦 (以題爲韻)(單荊襄)

丹塗朱抹。紫豔紅肥。絨堆錦砌。錦繞繡圍。天女散來。滿階玉屑。封姨送至。徧地雪霏。忽南忽北。莫指莫揮。正如背水陣排。向人直撲。原是春城花蕩。無處不飛。

原夫花之未飛也。吐白雪。噴紅霞。綻瑤蘂。綴瓊花。爛熳燦。奪光華。芳菲馥郁。濃淡交加。纖穠可喜。荏苒可誇。滿樹凝香。非麝不妨入鼻。上林攢錦。出門正好看花。

無如花開花謝。花墜花紫。花風翻起。花霧橫生。花礮作戰。花幻成精。柴紹娘子隊。孫武女兒兵。綠楊新壁壘。細柳大軍營。者翻蓋地漫天。也只百般花舞。那辨千門萬戶。儼然八卦陣成。

若夫戰之布陣也。鐃鼓喧喧。旌旗振振。壯士嚴威。健兒奮迅。爲鸛爲鵝。亦離亦震。最忌孤虛。必明退進。楚項羽合圍環抱。無離斬將搴旗。孫伯符拔萃超群。自可衝鋒陷陣。

而以花之成陣也。傍樹飛揚。遶城飛度。滿院飛升。長空飛布。密密層層。防防護護。陣開花海。逐浪衝波。陣擁花山。飄風沾露。濡毫持筆。宜吟文陣之詩。憐紫惜紅。應作落花之賦。

流水落花 (續)(冷艷)

現在離婚期只有三天在這三天前。能寫給你這封信。也虧得不滿十齡的小弟弟。不然今生今世春風一面是無緣。就是這一紙傳情的斷鴻零雁也恐怕是不能了。

親愛的秋痕。你還記得嗎？彷彿是春的早晨。緋紅色的早陽把人間特別佈了一層美麗。黃綠色的小草。密密的把大地蓋了起來。好象一床綠色的毯子。紅的花。紅的象處女的香腮。粉的地方。粉得更是新鮮清新而美麗的光芒。透過花腮上的淨霧曲折出許多不同的色線。同那閃爍在美人項下寶石項圈。同一美麗。這是怎樣值得我想象而回憶的早晨啊！你我深處在這幸福的王宮裏。眞同仙境相彷彿。你我對名花而畧料美人的逸緻是特別有趣的。可是我既非英雄。又不冲名士。怎能體會出美人的究竟美處。說完同我凝視而微笑的秋痕你那美麗而溫柔的笑裏。蕩着幾許甜意。眞是溫軟的淺靨了我的心靈。當時我幾番想投到你懷裏去接吻。承受你那可人意笑痕終于又被羞澀拉了回來。我接着又向你說。請你不要再說英雄俠骨。兒女柔情。怕的是英雄運蹇。紅顏命薄。千古下幾千幾萬的鍾魂俠魂不知在那月明烏江。青塚塞外。下灑了許多淚呢？我們只求我們愛情圓滿。倘必比擬那些英雄美人的下場呢？說完了急得滴下幾點熱淚。你馬上用臂撓着我的頭頸。你的頭幾乎和我的頭相接觸。你那男性特有氣味。貫澈我的心肝。秋痕不瞞說。這時我的心的確是安慰了。我還象小兒撒嬌似的四傍着你。你還很虔誠的設誓似的說

可喜的英雄俠骨
可愛的兒女柔情。
我願寶刀贈於名士佩
我願更紅粉送給美人塗。
就在這樣幸福的王宮裏。
我們相扶持着。
有時浴着愛海溫泉。
有時受着愛神的雨露。
打破人間的迷夢。
破出人生的魔障。
共享愛神所給的甜蜜。
就在這樣幸福的王宮裏。
我們相倚傍着。
共同培養這已播下的愛種。
再助他生出愛花。
結成愛果。
把愛果裡高尚純潔的種子。
分給有情人。
生成愛的人。
愛的時代。
愛的世界。
我們收拾起這情與愛共生存在這愛的世界裡。
一直到地老天荒。

親愛的秋痕。這不是你的一篇設誓嗎？回想享受這玫瑰色的生活。是何等欣榮而美麗呀！不會想那英雄運蹇。紅顏命薄。竟成了你我愛情間的。讖語了。(未完)

畫梅題詠 (周辨西)

▲大北報社李笑梅有梅二本屬爲寫生因題長句

我畫梅。君吟梅。巡檐索酒相追陪。長歌萬樹花笑開。我梅師。君梅友。雪虐霜威僕僕走。下筆咿唔花開口。我行轍迹窮三邊。冰天未過姑射仙。喜見君家寫二本。鐵枝玉蕊魁春先。君屬攙筆寫其貌。筆不生花愧難肖。此樹更爲羅浮北珍。恐貽花笑世俱笑。笑略形容摭取神。臨風數點含高眞。興來潑墨鬬造化。煮石淸臾誰等倫。品畫還須希萬象。仰君範世寄玄賞。逸氣高騫雲水間。見影悠然自神往。不須縞袂圖羅浮。不須團扇摹陸游。託情物外心與謀。君得梅固樂梅。得君不愁。豔曲宜歌。笑矣乎君其梅壽同千秋。

讀者之聲

(趨重社會。不談政治。歡迎短稿。須加句點。)

答葉夏女士關于承繼權及遺囑的疑問

葉夏女士大鑒。關于台端承繼權及遺囑的疑問。謹就愚見所及。答覆於下。即希查照。幷請讀者。加以研究爲盼。

一。滿洲國法律規定。女子有承繼權。

二。父母不欲立嗣。欲將財產繼承與女士。女子既有承繼權。亦屬可行。旣叔有子。非嗣不可。法律並無明文規定。强迫主嗣。更所不許。總之個人一生心力換來財產欲遺贈何人均可。父母同意立嗣方可。出嗣人不得强迫。

三。父母欲在生前立遺囑。將財產全部繼承與女士。該遺囑如取得父方親屬及村長副五人以上。或法定人(律師)二人以上之證人。即發生効力。如無遺囑。則雖有承繼權。亦不免發生糾葛也。

潔氷寄至營埠五一〇

別錄

新文藝的使命 (楊廢九)

自從新文藝勃興以來。一般從事新文藝活動的人們。以及號稱具有新思潮的新青年。莫不放棄了古板艱澀的舊文學。來在新文學的田地裡。下一番播種刈草的苦工。固然。在文學已經由貴族轉到平民的趨勢上新文藝的流行。誠大勢所趨。理所必然。實在是因爲研究語句淺鮮的新文學。比較從事蘊意深奧的舊文學。來得容易一些。所以一般所謂新文學的先趨者。和多似繁星的後起者。爲了奪得文壇上的一席。不惜犧牲了多少可貴的光陰。流了多少汗滴。埋首卷頭。建設他們博得一般人樂聞而且愛讀的宿意新穎句法玲瓏的新創作。

然而在最近的出版物中。和報紙所載。他們的創作內容無論怎樣的新穎豐富。所描寫的事實。多半是些性的悲哀啦。愛情的甜蜜啦。給某女士的一封信啦。他爲她而犧牲啦。等等一切一切。絲毫不關痛癢民瘼的無病呻吟。個人敢大膽武斷一句話說。他們所以得到悲哀失戀以至於犧牲。完全是咎由自取。再深刻一點說。他們所表演出來的醜態。也沒有著作登載的必要。說這種話。一定要有人來諷刺和批駁。個人爲處在悲哀失戀犧牲環境的人們。多半是沒有相當的涵養。沒有享受得合法的教育。根本錯了路頭。馬虎了入世的人生觀。這種層出不窮的社會現象我們可以歸咎於國民思想的不純正。國民思想所以不純正不能不委諸責任重大的教育問題。大家要想愛情的熱烈與冷淡。祇有他們雙方領略。就可以了。又何須鳴鐘擊鼓利用他們文藝的技巧。使得大家的腦海裏。晝夜映射着愛情的幻影呢？新文學的使命。豈是端爲他們言情論愛的工具嗎？況且世界上不知有多少青年男女。正在愛的旅程上渡他們甜蜜的生活。他們都會用文藝的技巧。來裝飾他們愛情上的神秘。我們試看現在各種作品或報紙。那一天那一頁。沒有這種事實？不但有。而且在報紙上。幾乎全幅的面積。被它佔據了一半。這樣看來。偉大的新聞事業。豈不是也作了他們區區論性的役使了嗎？

個人不是反對新文學。也不是反對言性愛。實在是因爲我們處在方興的禮教國家。所待解決的問題。正多着哩！我們應該利用新文藝多研究一些平民問題。少談一些男女性愛。纔是新文學的唯一使命。

個人對於近來社會上發生了一點感想。所以隨筆寫出來。裏面有不當處。還希望讀者賜教幸甚。寫於美專

社會小說 財色婚姻 (二六七)(儒丐著)

二十二 婚禮完成兩相如願

座上的嘉賓。除了叔岑和澤民夫婦。誰也不知道這裏頭還有一個失戀的淑良。如果這件事。是大家所素知的。那末六小姐得場演說。就未免有些不實不盡的地方了。這時六小姐提倡着。給新郎新婦說了福。便於鼓掌聲中。很得意的復了原座。叔岑便不覺得把她看了看。一向不能明白的事。到了此刻。纔恍然大悟。暗道。

『怨不得金珠對於議娶淑良的事。總是設詞避免。原來這六小姐。在學校時。便給他上了催眠術。別看她說得那樣公正。好象是天作的良緣。原來他們自始便佈下網羅。講定策略。只待金珠自投羅網來。恐怕直到現在。他們依然還在行使着策略。只可惜金珠到底執迷着。不知要吃什麼樣的虧。這六小姐是眞正的魁首。她不但是淑良的對頭。恐怕還是金珠命宮中的一個魔星。在學堂時金珠必然和她很有愛情的。她貪圖夫家的富貴。而又舍不得金珠的才貌。纔生心用計。把金珠給她妹妹誘惑了來。微前想後。這不是顯而易見的了麽。』

叔岑的推想。固然是不錯的。不過六小姐於計策以外。還有一個正當的希冀。不一定全是機心。只可惜林二家老。以及七小姐的爲人。不如她那樣警覺。這便是她始料所不及了。

這時叔岑雖只顧愁思着。並且替淑良唏唏叫屈。那桌面上却漸漸熱鬧了。因爲酒這宗東西。漸入人們的腸胃裡。所謂秩序。就不易維持了。直到午後三點多鐘這擾攘纔算是很吉祥的告終了。金珠和七小姐。直待來賓走後。又把叔岑以及澤民夫婦送到樓下。看着他們上了車。纔和林家二老。邀同夫婦。一同回到林公館。

匪中生活實紀 (四二〇)(達川)

遙祝家神。參謁聖帝予隨司禮。到祀靈室。仰瞻上層。是設統靈尊者。櫃藉諸公。中設渡靈尊者牌位。次層護靈尊者。兩壁均設有左右儀幅籍諸公神座。甫依式行禮畢。復所司禮。告云。可隨我登上層樓。赴玄玄精舍。行禮。予即趕隨伊。登靠西黑油漆成。護樓廻環之梯蹬。而上。將升其頂。向南一望。豁然開朗。天然圖畫。却在目前。無邊佳景歷歷如繪。稍恢體畢。卽詳爲遠眺。頃隨司禮。行至樓中。仰見有。中懸玄玄精舍。四大金額。左右。根本明源。擴區

聞司禮呼。赴精舍。毎壇均行九叩禮。連赴男先靈室。女先靈室。皆行五叩禮畢。予趁此。暫候指坐道長。尚未呼令去學坐法間。即鵠立。遙向樓南雲嶺。連則泰岱。渤海。雲霞烟霧。連接鴨綠江。長白山各脈。層層不斷。齊現有出川鍾靈毓秀氣象。(未完)

雜說

說老爺 (君何)

在階級懸殊的中國。有許多彼此間的稱呼。乍聽實在有些刺耳。作者自幼生長貧寒之家。雖然不會被人稱作老爺。然而稱別人作老爺的事。可始終也不會有。所以關於老爺二字的實際意義。於我實在漠然。

最近從一個旅館。搬到一個雇着老媽子的朋友家中。因爲我不是高官巨賈。旅館里的茶房。至多也不過稱作『先生』。而我的這位朋友却是被他的老媽子滿口稱作老爺的。在最初。這樣一個生疏的。然而森嚴的稱謂。幾乎不能使我忍耐。我的心有點戰抖。臉也發紅。這原因雖然我是酷醉平等的。但也並不是由於不平。大概是一種恐懼心的表現。這樣個不祥的名字。怎的也會間接地同我有了瓜葛叫出的是我的朋友底老媽子。而叫被的又是我底朋友。我便倫倫地看一看老媽子和我底朋友的臉。

生長在窮寒人家孩子。往往會對於社會的事象漠忽到如這樣的程度的。這實在是怨天尤人不得。

在以後時間久些。我發見那張叫老爺的嘴。併沒有寓藏半點不痛快的意思。而那位被稱爲老爺的我的朋友的臉。也一樣是有些不如此則不喜似的。

據說在未來。人與人之間。在人格上將沒有半點跂異。雖然彼此職務可以儘有不同。但他們之間都是弟兄都是朋友沒有主子沒有奴才。則是天經地義的定律。是不敢完全相信一定會有這樣的一天。然而我不能從我的朋友和他底老媽子之間尋出半點資貫上的差別來。却是千眞萬確的事實因此我便打趣我這位被稱爲老爺的朋友。

『看你這位我老爺有多麼老？』

五月十一日新居第一日夜

醫話

猩紅熱與麻疹 (五)(姚紀彬)

五。猩紅熱與麻疹之合併及貽後症

猩紅熱合併症可由單純性口峽炎。病變進行而成爲壞疽性口峽炎。破壞甚大。可數日將扁桃腺組織完全壞疽。危險甚大。可起傳染致死。他如合併中耳炎等病。貽後症中最要多見者爲腎臟炎。在發病第三星期後。忽又發燒嘔吐頭痛浮腫及血尿等。再者頸淋巴腺炎亦係常見之貽後症麻疹之合併症如中耳炎。麻疹性鼻炎。與眼潰眼相似之結膜炎等。而最危險最多見之合併症。爲毛細管枝炎及氣管枝肺炎。再者在麻疹之發疹後。因低抗力減退甚著。故每使體內先有之潛在性結核變爲活動性者而與麻疹併發。

歸納以上諸項。猩紅熱之特點爲發病後不越二十四小時即有發疹。及發病時伴有之口峽炎。麻疹之特點爲病初各粘膜部之發炎及口蓋內克氏斑。他就二者發疹之情形(如猩紅熱之疹爲平等細小均勻散佈融合。且有口圍蒼白等。而麻疹則否)。熱型。潛伏期之長短。以及各種不同之親像區別不難。但前所述各項。乃猩紅熱與麻疹通常之情形而兩病之輕重異型。症候之各別。亦時常所見仍須臨症詳細區別方可鑑定也。(完)

寫於瀋陽中街大德生藥房診室

九星日鑑

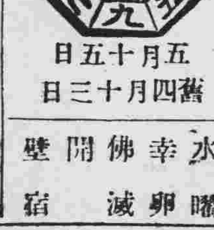

五月十五日
舊四月十三日

水曜 辛卯 佛滅 開 壁宿

▲一白之人持身堅實、不飾外表、勤勵共事、則成吉日、庚辛丑吉、▲二黑之人雖擇平安之路、然不知不覺、陷於苦境、甲乙辛吉、▲三碧之人此日由上峯認爾方幹、非奮勵不可、乙丁癸吉、▲四綠之人精神焦燥、反之結果無不能如所期者、庚辛癸吉、▲五黃之人偶守身分而不企過大之事、則無事、甲卯辛吉、▲六白之人堅守本業、宜勿着手不慣之事庚辛丑吉、▲七赤之人雖抑制自己、然易失於敗、乙丙庚吉▲八白之人此日雖有意外元氣然不加緊張、必有後患、庚辛丑者、▲九紫之人因努力如何即能辦不可能事、乙丁癸吉、

四經路 七緯路
瀋陽電影院
開演時間 毎日二時・五時・八時三場
今天開演
有泰山的雄偉傲岸、有浴日的畜麗瑰奇、有青島的人魚市場、有嶗山的世外桃源、有濟南的歷下名湖、
其名貴可知！其美妙可想！

泰山鴻毛
張石川導演 徐來 龔稼農主演
明星影片公司出品
注意演期
到西北去
行程萬里、深入西北、攝人所未有、發人所未見、出類拔萃、不同凡俗！
『瀋陽影刊』定閱者諸君……本刊於十五日一二兩期同時寄上！瀋院啓

中光電影院
五月十二日起連演五天
歸來
聯華影片公司偉大出品
阮玲玉 高占非 精心合作
『歸來』是描寫人生之路的狂風暴雨是描寫情慾理智的衝突鬭爭

自用電話三五四二 南市場
東安電影院
五月十四日起連演五天
天津新中央影片公司出品
陳鏗然導演 徐琴芳 賀志剛 張逸民 主演
第五集 荒江女俠
注意今天 日場由協和會主辦國民慶祝大會晚場照常
本院五月十四日起晚場由八時放映

大西關大街
天光電影院
今天開演
女人
「女人」不僅々給女人看男人更不能不看。「女人」不僅々是婦女問題、男性更有切膚之痛！
注意演期 泰山情侶
主演 黎明暉 胡萍 王引

明星電影院
由五月十一日起連演五天
天一公司出品
夫妻之間
陳玉梅 陳一棠 主演
下期放演
一至十三集武俠巨片
荒江女俠
徐琴芳 賀志剛 范雲朋 主演

日本油漆株式會社製品

謝恩犧牲大賤賣

◎期間　自康德二年三月十五日起　至康德二年六月十四日止

◎詳細說明書函索即寄

花牌鉛油

◎此品專以利用爲目的。係敝社獨立出心裁研究而得。售價極廉。用途極廣。發售以來。用者日增一日。無不嘖嘖稱贊。此品如何適實際之用。於此可見。

◎白色油之外。尙有紅。黃。藍。黑。紫。純紅等色。皆煉成固質。裝在圓形鐵罐內。每罐重廿八磅。

獅塔牌磁油

◎本品應時代之要求而精製。爲裝飾的塗料甚有雅致。較之歐美品價廉而物美。塗在表面。美麗堅牢。毫無退色剝落之虞。備有七種顏色。倘蒙賜顧。欲求他色。無論何色。均可應命精製。

◎本磁油其色有紅。白。黑。黃。綠。藍。青等。裝在有蓋小洋鉛罐內分大中小三種。及一立或二立。

△敝社創辦已經四十五年。實爲在東洋　製造塗料　及顏料之鼻祖。

△敝社工廠設在東京及大阪。奉天占地有十數萬坪廣域。資本金六百萬圓。公積金壹百五拾萬圓出產年額計值五千萬圓之譜。

△敝社開辦以來。桔据經營。專心研究聘請多數專門技師。建設完備之試驗所。煉磨技術。宜哉其製品之優良。早爲寰球各國所稱許。

△敝社於內外博覽會。共進會。領得多數優等賞牌。咸認爲卓超之良品。

△敝社製品之根本原料。皆採日本及朝鮮。費用既輕。採運又便而敝社兼營製煉搾油之業。故原價之低廉。誠爲世界上無可比較者也。

△敝社不惟將製造品供給日本國內。綽綽有餘。而運往滿洲國。中國。印度。其他東洋各國。南洋諸地。其聲價亦愈有日增之勢。

日本油漆株式會社

大連　山縣通廿一
奉天　富士町六
新京　老松町二丁目

說唱

八僊緣

特價國幣　二角五分

本書在通俗彈詞裡是最警拔的一編傑作大約著書時代總在同治年間可惜刊本久絕本書依據抄寫本曾連載本報經儒丐先生加以校閱把魯魚亥豕的地方改正了不少方始能讀本社因應讀者的要求特印單本裝訂美麗印刷精良刻已出書特價國幣二角五分書印無多購者從速

本社分社及各書店均有代售

盛京時報營業部啓

磊齋鉢印存

十冊續編四冊價銀洋四十元秦漢古銅印原爲羅振玉先生所珍藏書出無多機不可失出售處日站紅梅町三十二號之二

鹽谷壽石廬所

照相專門

照像機　材料　批發　小賣

奉天城內鐘樓南

木村洋行分號

滿電二一七二

Neo Pedinal Sedative and Analgesic

【麻藥手續不要】

鎮痛　鎮靜　鎮咳　新藥

內服北地那兒

（嗎啡鹽類中毒脫除新藥）

（特長及適應症）

鎮痛、鎮靜、鎮咳作用迅速如火、對胃腸蠕痺及習慣中毒之性全無、且長期使用亦無成癮之必要、故以少量能治嗎啡、海洛英、克德因之中毒症、可謂斯種戒除療法、最適最良之新藥也。

用法、一回　一cc　一筒　注射於皮下或筋肉之內。

〔包裝〕注射液　一、一cc 10管入　一、1cc 50管入　一、五cc瓶入　50cc瓶入

藥片　10片子、50片子、100片子、200片子

奉天加茂町十三

滿洲國總發賣元　京城醫化學奉天出張所

〔特約店〕

安東　壹泰藥館　井上壽保堂　吉林　林盛堂藥房

奉天　井上誠昌堂　大連　濱上藥房　旅順　宮竹藥房

佐藤濟濟堂　哈爾賓　櫻井泰昌堂　四平街　大連洋行

新京　井上誠昌堂　山本長春堂　鐵嶺　谷口十字堂

東洋大藥房　旭昇誠藥房　開原　森田洋行

世界強身藥惟我獨尊

藍色補丸

虛弱主之救星

諸君如不信何妨一試

珠琳藥房經理

完全代替母乳之品

森永牛奶粉

滋養豐富　配合精細
耐久不変　絕無雜質

蒙各醫學博士推獎

森永糖果公司
大連

聞吸芬芳馥郁之大仙女

吹氣如蘭　真是一快

大仙女香烟

CP-54

腦神經病實爲人生之大敵

火速打倒！茲有靈藥健腦丸！

腦病良藥

健腦丸

神効健腦丸。原係調和東西所有精良純粹之醫藥。而創製者也。故一服此葯。不特補養頭腦。從正環流血液。復恢疲累。治癒頭痛並腦火。尤且順利便秘。安穩睡覺。明晰頭腦。以增記性及理解之腦筋。

藥價　三十一円　六十円　一円九十戔　二円六十戔　四円　七円

各大藥房均有發售

發賣元　大阪　東京　丹平商會藥房

關東州 臨時利得稅令 已公布

【大連】關東州臨時利得稅已于十四日以勅令第一百三十號、公布其要項如下、

一、臨時利得稅、爲對法人之利得賦課、

二、法人之利得金額、由現事業年度之利益、扣除既往事業年度之平均利益、計算之(現事業年度、謂於昭和十年一月一日以後、終了之各事業年度所謂既往事業年度者、爲於昭和六年十二月三十一日以前、三年內終了之各事業年度、)

三、於現利得金額計算之際、該當左記各號時、各依其所定計算既往事業年度之平均利益

(一)、於任何之既往事業年度亦無利益時、又既往事業年度之平均利益、對既往事業年度之平均資本金額、年百分之七未滿時、對既往事業年度之平均資本金額、以年百分之七之比率計算之金額、爲既往事業年度之平均利益、

(二)第一次之事業年度、於昭和七年一月一日以後終了之時對現事業年度之資本金額、以年百分之七之比率算出之金額爲既往事業年度之平均利益、

(三)現事業年度之資本金額、對既往事業年度之平均資本金額、有增減時、以對既往事業年度之平均資本金額之平均利益之比率、乘現事業年度之資本金算出之金額、爲既往事業年度之平均利益、

(四)於昭和七年一月一日以後、至本令施行之期間、將繳還股票金額、或出資金額減少之法人現事業年度之資本額、看做無其減少計算、但關於不當繳還股票金額、或出資金額減少額中損失塡補之金額不在此限、

(五)利得中額年未滿千圓時不課臨時利得稅、

(六)稅率爲利得稅金額之百分之十、但對利得金額、以百分之十之比率算出之稅額、超過扣除利得金額中年千圓金額之時、免除對其額相當之稅金

(七)本稅於每法人之事業年度徵收之、

(八)非法人之社團、亦當作法人、而課本稅、

(九)對于本稅、不認爲市、町其地公共團体之附加稅之賦課、

(十)本稅之賦課、包括昭和十二年十二月三十一日之事業年度分限、

竹內長官視察後 速圖連市壯麗 諮照各機關共謀對策

【大連】竹下州廳長官爲掃除國際都市大連市內之污垢、力圖市街清潔美麗計、於十一日件同清水土木課長、及保安衛生二課長、同來大連、遍市視察、結果以市內到處塵芥散在、糞土堆積、竟無處不有、交通爲之杜妨、外觀因而污及長官痛感之下、歸旅後、即令清水土木課長及石橋保安課長速謀連市之淨化、並諮照各區長町內等、官民一致、同謀對策云、

消防車鎭火途中 與客車衝突顚覆 消防乘客咸負輕重傷

【大連】消防署小崗子出張所、十三日午前十時五十分頃、忽聞譚家屯大佛山附近山谷中發生山火、乃全署員出動、由消防手峰義男年二十八歲、運轉消防自動車、車中乘坐消防曹長因藤嘉七、班長磯部惠作、以及消防手滿人隨學發、趙連枝于治福等五名、忽向共場奔馳、途至蓬萊町地方法院前、突有大正自動車行所屬自動車、乘載四人、由星個浦方面、迎面而來、兩車接近、因倉率間不暇閃避、演成正面衝突、消防車因速度過高、被撞之下、即時顚覆、兩車除皆破毀外、並各有負輕重傷者云、

濱江省垣交易所 錢粮業罷市 因一警察引起風潮

【哈爾濱】正陽署特務系、便衣勤羅景山、於十三日午前十時半頃、單人獨馬冒然闖入該署管內之三道街哈爾濱交易所、其時所內正在議盤之際、市場監理人西羅未帶該所門證、乃上前阻止、因言語不投、三言兩語、即起口角、於是由口角而動武、以致該所之秩序一時大亂、此時交易所支配人吉田、聞訊蒞場、畧詢始末、認爲羅既着便衣、又未通知該所、竟擅自入場、致擾亂市場之秩序、乃又饗以巨靈之掌、羅於四面楚歌之下、不得已抱頭狼狽而去、未幾、復偕武裝警士二人到所、逮捕人犯、在場之七十家錢糧業經紀人、一哄而起、將警察包圍、一面由吉田支配人、以電話通知正陽署、該署得訊、遂派員先將羅及二武裝警士帶回、經紀人公會認爲事件擴大、即時招集臨時緊急會議、全場一體通過、在問題未能圓滿解決之前、暫時罷市、因此本日錢糧市、由午前十時半罷市、午後亦未能開行、交易所方曾由吉田支配人、王理事親至正陽署交涉、將來交涉結果如何、及明日能否照常開行、關係北滿經濟界殊爲重要云、

萬道演義劇募金

【大連】大連萬國道德會、歷年來因舉辦慈善事業繁多、致經費時感支絀、募欵亦頗維艱、該會長等特於月之二日、召集全體董事會、討論之下、定於月之十七八九之三日間、在市內露天市場新明劇院、召請市內樂友、開演義務劇、藉演劇以集資、望仁人君子、解囊捐助、共成義舉云、

新任典獄長蒞瓦

【瓦房店】本埠復州監獄伍光義、請假去職各節、已誌前

鴨江輪船再延期 安東魯民起恐慌

【安東】本埠後溝一帶小客棧均屬魯籍、是故近來由上江來安之魯民、均住於後溝一帶、爲數頗多、以便候輪返回原籍、惟該一般魯民、均甚困苦、由上江來時、將一切牲畜什物變賣、以作川資、惟近來開往山東之輪船、一再延期、致使一般魯民大起恐慌、來時即携欵無幾、甚有典賣親生子女者、倘再遲延幾日、更感拮据、將情不得返還原籍之憂矣、由此可見民生狀況之一般云、

安東各縣欠薪 達卅萬圓

【安東】安東省下各縣、農村疲敝已達極點而縣財政亦極感拮据、殊有收支不敷之虞、省當局對各縣情形、業經調査明悉、省轄各縣未發薪俸者、已達三十萬元、其中只臨江一縣、已三月未發薪金、此種事實狀態、殊於事務上有莫大影響、而於一般職員服務上亦不無障碍、省署財務科、對此正搜羅實情書類、決向中央請求援助而利公務云、

吉省金融奇緊 房價大落

【吉林】事變以來、各縣之反動份子頻仍、胡匪充斥、鄉農不堪其擾、遷居吉垣者、非數可能計也、致有吉垣房價、造成全國高率之第一位、一般貧民、時感露宿之嘆、雖經彼時省會警察廳、平抑房價、佈告遍照、散放傳單、沿戶傳諭、然各房閥、鮮有遵辦者、警察因之三令五申、亦未收相當之效果、近年來因日人多在商埠建造房屋、鄉農因經濟不足、無力在省久居、種種關係、天然景象所變化、官府公令未收效果之房價、近來不平自落矣、可見小紅帖招租房報、每巷必有數處空閒之房屋、數月無人問津、西大街翠花胡同西關等處之房、尤爲無主可覓七八元之價金、二三元亦無主居住、前二年住戶覓房不得、爭先恐後、近日之房主尋戶不獲、望洋興嘆、甚至有以低落房價、引誘住戶遷入之舉、現在凡房戶欲遷、房主必自落價挽留、據此可見物極必反矣、然在此種狀況之下、吉林警察廳之規定、仍有未普行之地、依然有指迷不悟之房閥支持高價、住戶紛紛他移、不久即可省覺其高漲房價之事、爲過去之曇花矣、一般投機修房租戶之主、貸欵建房者、皆損失不堪、無主可覓云、

尹特務破案神速

【齊日】永世街萬增隆洋貨舖被搶、已誌本報、茲聞昨被警務局特務股主任尹香圃、帶同部屬拿獲正犯王會民李久章二名、連同贓証槍械、帶局審訊云、

珍珠泡一度虛驚

【安東】本埠縣署一區太平村珍珠泡、於日昨十一日午前一時許、忽有匪人十七八名向該村襲擊、駐在該村第一隊發現後、當即開槍射擊、經戰四十分、匪不支向蛤蟆塘方面逃去、斯役匪雖未得逞但槍聲隆隆附近一般住民皆飽受虛驚、一夜未得合目云、

省計劃補修道路

【安東】本埠省公署、前曾計劃之由警察廳至鎭安橋、及由警察廳至省公署、該兩處道路添補工事、於十二日投標揭曉、即總工費爲九千二百餘元、不日即將開始興工修築云、

駐承憲隊長來錦

【錦州】駐錦憲兵分隊、茲奉極峯命令、改歸承德憲兵隊所屬、縣以駐承憲兵隊、由副隊長、於八日午前十一時三十分乘飛行機、蒞錦北一營飛機場降落、由滿日各機關首領、赴該飛機場歡迎之下、與歡迎者、畧示寒暄、並致謝詞換乘汽車、直赴憲兵分隊、視察一切、擬九日出席、憲兵五十四週年祝賀紀念會云、

隨錦熱發展之朝陽縣 日鮮居民增加

【錦州】現下錦州省、熱河省兩省、次第向發展途上、而勇速之邁進、錦省下朝陽縣、更伴隨而發展、因是日鮮僑民進出於該縣、或經營商業、或居留者、每月增加、四月份中之日人、鮮人居留民、經調査爲左列之數目、

日本人		一九七戶
人口	男	三零四名
	女	三一八口
	計	六二二名
朝鮮人		二一戶
人口	男	四四名
	女	三九口
	計	八三名
總計	戶數	二一八戶
	人口	七零五名

參事官會議 六月初招開

【安東】緩期又緩期之安東省下十一縣最初之參事官會議茲已決定於六月三四兩日、在省公署開催矣、

吉林省農民 復興春耕貸欵調查

【吉林】吉省各縣農民春耕貸欵、與復興貸欵、均係由省署商請民政部核准、由中央銀行貸放救濟、凡屬貸欵、均以地照抵押、用昭鄭重之意、惟春耕貸欵係大同二年施行、農民復興貸欵係康德元年施行、貸期已逾、均以力所不及、尙未歸還、茲將各縣借貸狀況、訪錄如下、

△春耕貸欵與復興貸欵數

縣名	春耕貸欵	復興貸欵
永吉	無	四三、三二六元
舒蘭	無	四三、六〇四
德惠	三一、八六二元	九四、九三一
樺甸	五七、六七三	一八〇、〇〇〇
農安	一一、〇六六	一三八、六八〇
扶餘	八五、一一一	一八〇、〇〇〇
長嶺	二三、一九九	三九、九九八
長春	無	七〇、〇〇〇
額穆	無	七〇、〇〇〇
敦化	一三、七〇六	五〇、〇〇〇
乾安	無	一八、九九七
盤石	一三、二四一	一八〇、〇〇〇
双陽	四三、五八	九〇、〇〇〇
伊通	八、一〇八	一八〇、〇〇〇
樺甸	五、三二三	七〇、〇〇〇
九台	無	三三、〇〇五

以上十六縣計春耕貸欵總額三十三萬三千七百六十六元、農民復興貸欵一百四十七萬二千四百九十一元、

緝私局檢查塩票

【安東】本埠緝私局、自客歲塩務工作後、即限制人民食用私塩、並於塩票時常檢查、以免舞弊、近該局爲檢查塩票特由局派員數名、按各商戶檢查、在此過去六個月中、限制六人食塩五斤小孩三斤、如不足其額、即令補買、經此檢查後、想一般商民再不能食用私塩矣、

改定商民食塩數

【安東】本埠緝私局、由去冬實行塩務工作、成績甚佳、並規商民食塩量、大人每月用塩一斤半、全年十八斤、上月檢驗塩票、凡食不足額者、一律補購、防止食用私塩、茲聞該局、因原定之額較重、爰酌量減少、改爲每年十斤、業已公佈實行、恐未週知、並責成各保甲長、轉知管內商民戶一體知照、如再食用私塩、按章處罰不貸云、

紀念祝賀大會 錦省籌備完安

【錦州】滿洲國皇帝陛下、業於四月二十七日、於三千萬人民、熱誠歡迎之下、乃完成御訪日、二聖交驩、御歸滿、共後中央政府、爲紀念此空前罕有史紀計、乃定於本月十五日、我全滿洲國、一律舉行皇帝訪日、二聖交驩紀念、祝賀大會、關舉行祝賀事項、錦州省公署、接到此項之明文、即積極準備一切、茲已完安、決定於十五日上午九時、假縣立南關兩級小學校內(即縣立第五小學)、隆重舉行、於舉行式終了後、併舉行執旗遊行、及講演會、映畫會等、茲將大會順序探錄於左、

祝賀會序、

一、振鈴開會 午前九時
一、全體着席
一、國旗揭揚式 省長
奏樂 國歌合唱 一同
一、國旗及皇帝御影敬禮、
一、開會辭 總務廳長
一、詔書奉讀 省長
一、感謝狀朗讀 警備司令
一、祝辭 日本軍代表
一、祝辭 領事
一、日滿交歡歌合唱
一、皇帝陛下萬歲三唱
一、日本天皇陛下萬歲三唱 領事
一、閉會辭 省長

旗行列

一、總指揮 魏教育廳長
一、參加人員、各學校、日本小學生、軍代表、警察代表、各機關代表、市民代表、

講演會、

一、日時場所、南關戲院子 午後三時半
一、講演者 魏教育廳長

映畫會

一、日時場所 城內省立師範校操場 午後四時半
一、映畫
イ 皇帝訪日紀念實寫
ロ 新生之榮光

警署佈告居民 注意盜案事項

【撫順】警察署、有鑒於近日盜案頻發、四月間竟達成一百二三十件之鉅數較之三月時、能超過兩倍以上、被害者多數爲日本人、故於日昨(十二日)特張佈如左之注意事項、

一、家人於外出時、務須將門戶加以關鎖、
二、玻璃窗鏡、有破損時、須及時修繕之、
三、隣右與居處、或有通路、須以柵欄遮蔽通行、以防不虞、
四、平素貴重品須謹愼儲藏、
五、關於行商人及乞丐等、須特別注意、
六、滿人傭役等雇入時、必索取其履歷書及寫眞等、以防生事、
七、夜間玻璃窗鏡、及其他空隙處、皆須遮掩之、以防止由外間窺測內部、
八、自轉車於不用時、須遂時加鎖、並應施以相當監視、

國民慶祝大會 縣署籌備就緒

【本溪】縣公署奉此次皇帝訪日、業已完成、爲恭祝聖駕平安回鑾、及日滿兩大帝國皇室之交歡、藉表日本朝野熱誠奉迎之熱忱起見、定於月之十五日之良辰、舉行全國國民慶祝大會、縣署奉命後、當聯絡各機關、共同組織本溪縣籌備委員會、現經該會積極籌備、所有當日慶祝事項、業分別計劃就緒、茲探錄於後、

(甲)慶祝典禮、
(一)日期 五月十五日午前十時
(二)地點 本溪縣公署
(三)參加者 縣公署全體職員、縣街各機關幹部人員商農教育各會首領新聞界各學校校長、市民代表十人、童子團全體、縣街警察署官兵全體、日方來賓、約計三百名、
(四)會序(一)開會詞(二)國旗揭揚(三)合唱國歌(四)御影揭幕(五)向國旗及御影行最敬禮(六)恭讀詔書(七)御影閉幕(八)合唱日滿交歡歌(九)朗讀感謝狀(十)來賓祝詞、(十一)高呼日滿兩大帝國萬歲(十二)閉會詞

(乙)遊行
(一)日期 五月十五日午前十一時
(二)起迄地點 本溪湖驛前廣場
(三)參加者 縣街各校師生全體官民、及友方各校、
(四)遊行路線 永利町—桃月町—石山町—東大街—縣署胡同—西大街—公司—廣場、(沿途合唱日滿交歡歌)

(丙)講演會
(一)日期 五月十六日午後五時
(二)地點 湖山樓
(三)講演 (一)皇帝訪日事實、(二)日滿關係、
(四)講員 (一)鍾教育局長(二)崔縣一校長
(五)聽衆 一般市民隨意入會

(丁)電影會
(一)日期 五月十六日午後七時
(二)地點 湖山樓
(三)影片 皇帝訪日御寫及眞其他
(四)一般市民隨意入覽

錦州籌備慶祝會

【錦州】大滿洲帝國今上陛下、爲與日本友邦、敦厚邦誼而資永固親善、乃於本年四月渠躬赴日、晉訪天皇、所有經過、已見電鄉之通訊、列當皇帝陛下、由日還幸後、我全滿洲國官民、以此二聖交驩、樹東亞空前之紀錄、全國官民、因是而有慶祝必要、關於慶祝舉行儀式、而由國務院、會議決定之結果安協後、已定於本月十五日、全國各省市縣、一律舉行、慶祝大會、以資紀念以存曠古之典、錦州省公署、奉到舉行慶祝會之命令、刻正籌備、關於慶祝會中、一切之儀式中、甚至舉行期、當呈破天荒之盛況也云、

省師校旅行團

【錦州】省立師範學校校長關錫慶氏、與木村氏、經驗充實、辦理校務、成績顯著、茲該極峯所嘉許、氏爲活潑學生興趣計見、藉該天朗氣清、惠風和暢、桃紅柳綠、夏色宜人之際、特組織學生修學旅行團二組、第一組學生七十三名、由氏及木村教授率領之下、於月之十日午前七時列車、去湖陽參觀、十一日午後八時列車歸錦、第二組學生、百二十名、由何訓育主任及劉教授率領之下、十一日午前、三時四十九分列車去山海關參觀、同日午後十一時四十九分、列車歸錦云、

哈經緯署管內 犯罪案件統計

【哈爾濱】最近道裡外搶案殺人事件層出不窮、一般市民驚恐萬狀、調査經緯署從一月至四月罪犯發生件數如左、

	一月	二月	三月	四月
匪犯	九	五	四	二
竊盜	一八	二九	三一	三〇
賭博	七	九	八	五
違警	一二	六	三	八
違阿片法	一五	四	四	五
紊亂風紀	二八	六	三	
共他	七	二	二	一二

逮捕件數

	一月	二月	三月	四月
匪犯	四	無	二	四
竊盜	二〇	一三	二〇	三四
賭博	七	九	七	五
違反罪	一一	六	一二	八
違反阿片	一三	四	四	五
紊亂風紀	二	八	六	三
共他	七二	二	二	二

共他中有傷害三、潛逃三、殺人一、詐騙一、强姦一、四月間共六十五件云、

如此教員 調笑女生 逼令洗滌

【撫順】縣第一區□□攻教師咸爲中者、品行不端、教授失當、村中有女生一名、而該教員每日嬉戲取笑、眉目傳情、女生之褻褲帶換下以備歡欣、置功課於不顧只玩業而已、學校中男生、每日亦不安心誦讀、並有某男生、以繩繫於下部、滿屋游玩、以取衆生之笑、教員竟知而不加阻止、又該教員所穿之衣服襪等項、使女生洗滌、女生無可如何、只得紛紛廢學矣、教師者、本爲人子之表率、正在學知之時、不能使之心地存正、反惡行益甚、望有管理責者、曷不取締焉、

建孔廟呈請省署

【延吉】縣屬頭道溝公民殷亨奇等、關心顧慮聖道之興衰、維繫乎人心甚大、鑒我滿洲建國、首倡尊孔之舉獻、韓等鑒及恢復禮教、非得廟建孔廟、始克啓發共景仰之眞誠、擬普尊孔思想起見、特捐款數百日金、欲在頭道溝、建築孔廟開會呈請縣署、能否邀准、尙不得知云、

電影班赴孤山矣

【龍王廟】滿洲帝國協和會遣派之電影講演班、已於本埠之日語學校內放映、本埠各界皆熱烈歡迎、共所放映之電影亦共振興我人之眼光、該班於本埠連映二日、遂即他往、已於十日午前十一時、乘自動車去孤山矣云、

體育欄

馬拉松大會 連市代表選手業經決定 權主將以下十名

【大連】本報總社及新京日日新聞社共同主辦之吉林京新間驛傳馬拉松大會、訂於十九日(星期日)舉行、連埠代表隊現已決定、開始猛烈練習、主將權泰夏君、曾爲日本代表、參加洛杉磯舉行之歐林比克大會馬拉松賽、爲國爭光、獲得第八名之健將、且爲在滿馬拉松界之第一人、大連市代表選手如左、

主將 權泰夏、

清水政市、村岡正二、北本健二、三隅一二三、富永輝一、森嗣忠友、杉山裕平、渡邊逸、八重樫榮太郎、近藤庄作、

【寫眞說明】前排由右至左權、三隅、富永、村岡、後排由右至左、北本、森嗣、杉山、渡邊、八重樫、近藤

附屬地新闢體育場

【開原】本邑附屬地中央公園內之公共體育場、現已取銷另植花木、近又在神社北方空地、新闢一規模宏大之體育場刻正從事修繕中云、

体聯準備 建國運動大會

【哈爾濱】滿洲國建國、瞬經三年、一切政治、教育、工商業、蒸蒸日上、建國紀念運動大會、於六月五日舉行、參加運動員、爲日滿俄籍人士、爲期已近、昨八日在市公署体育聯盟哈爾濱地方事務局、招集全員會議、準備一切云、

体育協會 總會開催

錦州體育協會、創立準備委員會、現經定於、本月五日、午後一時、假驛前大馬路、日本小學校講堂、開催創立總會大會、討論該會、成立之具體方策、本市有志體育者、均往參加云、

州內田徑選手權賽 造成種種新記錄

州外陸上競技選手權賽兼州外出場選手權賽、十二日午前十時、假國際運動場舉行、是日天氣佳良、繼續造成大會記錄成績如左、

▲百米、(一)廣瀨(奉)十一秒五(二)宮(三)佐藤

▲八百米(一)于(新)一分三秒四(二)渡邊、(金)

▲跳高(一)岡田(奉)一米八三(大會新記錄)(二)樺山一米八〇(新記錄)(三)山本

▲鐵球(一)齋藤(奉)十一米七五(大會新記錄)(二)大越(一)一米五〇(全)上(三)白石、一米四〇(全)上

▲高欄(一)山田、十六秒四(二)加藤山下

▲標槍(一)胡(奉)五三米三八(大會新記錄)(二)川野(三)河村

▲二百米(一)廣瀨(奉)二三秒六、(二)宮、(三)山本

▲千五百米、于(新)四分十四秒二(大會新記錄)、(二)金(奉)四分廿二秒(全上)(三)唐

▲四百米、(一)山田(奉)五三秒(大會新記錄)(二)町江

▲跳遠、(一)岡田(奉)六米七八、(二)委川、(三)佐藤、

▲鐵餅、(一)山田(奉)三六米一〇、(二)川野、(三)郭

▲撐竿跳高、(一)伊藤(奉)三米六〇、(大會新記錄)、(二)日根野(奉)三米五〇(大會新記錄)(三)委四、

▲五千米(一)唐(奉)十六分三六秒二(大會新記錄)、(二)金(奉)二六分五四秒(全上)、(三)景(開原)

▲三級跳遠、(一)岡田(奉)一四米五(二)山本、(三)平島

鼓勵學生體育 特製銀盾獎成績優良者

【鐵嶺】縣立師中校、爲鼓勵學生體育、特訂一紀錄標準表有超過記錄者、即以銀盾一架以資鼓勵、現各學生正努力練習中記錄標準表列左、

百米、十一秒六、二百米、二十三秒八、四百米、五十五秒、八百米、二分十一秒、千五百米、四分二十四秒、五千米十七分二十秒、一百十米高欄、十八秒五、跳遠六米十、跳高一米六十、三級跳十二米二十、撐竿跳三米三十、十六磅十米八十、鐵餅四十五米八十、

救濟難民 商會立粥廠

【依蘭】自松花江解氷後、江水屢見消瘦輪船極感困難、前由哈濱向下開往船隻、均在沿途擱淺、於上月底、依埠初見船隻蹤跡、滿載難民於江岸、詢之難民、多係撫順延吉等處逃難者扶老携幼、饑餓形容嗷嗷待哺、商界全體、覩此情狀不忍坐視、組織臨時救濟所、設立粥廠於江沿廣場、高搭席棚五間、特派會董十數名、並僱夫役等數十名、照料一切、紅萬字會亦派員帮同照料、定每日二餐、小米飯與鹹豆、每船所到之難民數百人及千人、已到數批、然所到之難民、率均飽食、決無餓孚之憂、難民咸感恩惠、此亦商界之善念耳、

學校旅行三則

【營口】本月五日（即星期日）天朗氣清、惠風和暢、是此大好時光、如不及時行樂、頗爲憾事、市內商民學生作遊覽之舉者、大有人在、是日市內女子師範訓育員、于清波有鑒及此、率領女生二十餘名、涉足前往埠東新市街日本公園、短足旅行云、

又訊縣立第四小學校休育教員萬寶田、於五日晨率領該校學生三十餘名、及鼓號生多人作郊外旅行大隊、行經途中、觀者甚夥、頗有水洩不通之勢、鼓號喧天、頗爲熱鬧云、

又訊埠內私立培眞書院寥校長、于昨五日晨率同男女學生四百餘名、赴大石橋一帶旅行以資增長學生之知識云、

接濟災民籽種

【盤山】本縣凡被災區域內無論貧富且均無食粮、不但于眼前生活、岌岌可危、而于今春耕籽種耕牛、更難籌備、值此告貸無門、金融枯竭之際春耕廢棄、則沃壤等於石田、春不耕耘、秋曷收穫、孟子曰民事不可緩也、是有春省耕而補不足、我國政府、雖有春邑貸款之分配、惟本至今尚未撥到、前縣政會議議決、先由對粮商勸借籽種數百石、以便分配災區、及時播種、商會長張携夫、遂即招集粮商執事提議開各執事以事關濟民、慷慨應允、多者借八十石、少者二五石云、

戀舊情不顧本夫

【大連】原籍山東省黃縣、現營運送業之王明文年三十一歲、數年前娶妻徐氏、年二十六歲、性最風流、在閨閣中、曾結識當地富家子、花晨月夕相戀數年、及徐氏嫁後、因王以職務在身、不能久在家中、徐氏仍戀舊情、雖在翁姑監視下與情夫棧道明修、形影不離、王之父母、因不勝管束、本年三月中、將徐氏送至大連、令其夫妻同棲、藉斷徐氏之私心、不意其情夫某、不忍分別、亦暗追徐氏來連、王因朝出夜歸、徐氏乘日間之隙、明納情夫於家中、該後徐氏又因事與王口角、夫妻失和、情夫某從中離間、徐氏竟視王爲仇敵、九日夜王因事忙歸遲、徐氏伴同情夫双双潛逃矣云、

縣署布告 平抑糧價

【遼陽】邑縣公署王縣長、因見近來粮價暴漲、民食維艱若不設法抑止、殊與治安有碍遂令警務局布告商民、一體知照、以平粮價、而維民艱、其布告照錄如左、爲佈告事、查自去歲以來、縣城紅粮每斗由六角、漲至現在已達二元之多値此民生凋敝、市面蕭條、已達極點、長此以往、恐啼饑號寒者、逐日增加、對於治安將難以維持、所以前者、曾通令燒商、實行減斑、以期維持民食、孰意近來粮價日漸增漲者至再、議定自本月四日起、紅粮價格每斗落爲一元六角及一元七角、秫米爲一元八角及一元九、以資平抑、而重民生、自施行後、不得再有私漲、或故將礪米更分爲粗細多種、暗中取巧情事、且對於粮米出境或出城一事、尤絕對禁止、倘敢故違、定行嚴重懲處、決不姑寬、等因、除分行分函外、合行佈告合邑商民人等、一體週知、此佈云、

省師修學遠足 分途發出

【錦縣】錦州省立錦州師範以當玆夏初、天氣淸和、爲覽名勝、資其實觀、特組織遠足隊途之旅、作長行、計分二隊一隊去朝陽義縣、由校長關雲鵬、教員木村申藴青、率領二年級生七十六人、於月之十日出發、計程二日始歸、一隊去山海關由訓育主任何振風、教員魏宜民劉潤田軺武率領、一三年級生百十一人、於月之十一日出發、早三時啓程、晚十一時四十二分即歸云、

買妻又轉售

【延吉】有秦正惠者、山東人、在本埠飯舖業、數年於玆、稍有積蓄、因年逾而立、每感獨身孤寂、時露言表、由去年春、經媒撮合、以彩禮百元、聘張氏女爲室、結褵未及一年、夫婦反目、時常吵鬧不休、於上月初正在爭鬧不可開交之際、適婦兄張祿禎趕至、加入戰團、大打大鬧、雖魚仲連者從中調解、卒然無效、遂歸法院起訴、張氏以被虐待爲理由、秦某以婦不安於室、發有精神病爲理由、雙方各執一詞、由推事判令回家、安心度日、不可再興訟端、否即懲不貸、秦某自覺終無佳果、遂意想天開、託人介紹、將其妻賣與某機關更夫爲妻、得洋五十元、聞該更夫買去後、日限無多、又有解除婚約消息、究不知其有何內幕云、

嬌風創立委員會

（旅順）民政署新創辦嬌風會成立、略誌前報、於五月十三日午後一時、在公學堂內、召集日滿委員二十餘名、開催委員創立會、討論進行事務云、

各地方瑣聞

▲匪强搶馱店

【錦州】月之九日、午後七時二十五分時、省垣西關淩河北岸、福利店車馱店、突然闖入匪賊五人、一著便衣、四著洋服、兩人手持小槍、直闖房櫃房、當即翻箱倒篋、搶去國幣十三元、別無他物、搶畢呼嘯而去、匪逝後、該號急報告管該、舊街分所、該此警察趕到、則匪已逃無蹤矣、

▲緝私官盡職

【綏芬河】五十五號鴉片零賣所、自成立以來、賠累不堪、玆因地方私烟密賣頗多、以致零賣所受大之影響、自哈爾濱專賣署小川緝私科長、委派緝私官大國信興、駐綏緝私烟不遺餘力、鴉片零賣所、大有起色、可爲小川利長知人善用云、

▲西柳屯演戲

【海城】滿洲國協和會、海城縣聯合分會、宣傳部常務員王再忱陳慶宜等、當於今十一日上午八時、由海一同乘車出發、爲前赴縣境五區、西柳公屯地方、藉村民演劇機會、施行宣傳工作、以資使民衆、了解滿洲國王道政治之眞諦、及協和會宜德達情之意義、聞是日遍遊場民衆、不下三千餘人、日極一時之隆重、

▲村長禁賭博

【旅順】營城子會雙台溝新任村長喬傳生、家道小康、充當村長、辦事公正、青年有爲品行忠厚、禁止賭博、以整理地方之風俗、彥云、賭爲盜之媒、是誠有見也云、

▲賈姓宅火警

【遼陽】邑二道街口住戶賈姓、於日昨不慎於火、遂致將所住之草房燃着、一時火焰四射煙氣迷天、勢甚洶湧、比及滿日消防隊及各戶牌長、趕到肇事地點、急力撲救、始行熄滅、幸未燎原、然而六間草房已成灰燼、所有什物用品、亦均焚毀云、

▲噴藥水殺蠅

【旅順】市役所衛生係、每年至春去夏來天炎熱之際、沿溝便所污穢地方、蒼蠅蛆虫類聚集、該所衛生係、每日朝僱苦力八名、赴各區按戶便所內、噴撒殺虫藥水、以注重衛生云、

▲大同病院開診

【大連】醫士傅元煌君、充醫於大連病院、十有數年、今鑑於西崗管內、年來地面繁興而人口激增、惟乏完善病院之設備、故民間、頗感不便、君爲普渡病夫爲目的、新於西崗街九十番地、設備大同醫院、已開始醫療、該院寬而且靜、應用齊備、加以傅君博施仁術頗爲西部病民之福音云、

典獄長怱告倦勤

【瓦房店】本埠監獄典獄長伍光義氏、自涖任本縣典獄長以來、已經二載、其對於獄政之興革、犯人衛生及待遇、均與衆不同、夙蒙當局所依重、詎於前不悉何故、呈請辭職、雖經省憲之再三挽留、奈伊竟去意堅決、終歸准其所請、現正辨理交代及經手事宜中、至繼任人選、尚未明令發表云、

監獄名稱改換

【瓦房店】在前舊政時代、凡各縣所有監獄、皆以奉天第一監獄名稱、遂次排列、即奉天第幾監獄之稱號、現司法部爲使名稱相符計、即以各該監獄住在地縣名、而加入某縣監獄、以爲該監獄名稱、如本縣監獄、原爲奉天第十二監獄、現改爲復縣監獄之名稱、已正式改換矣、

共濟橋禁止捕魚

【瓦房店】本埠舊市街共濟橋、爲往來通行要地、且本埠新舊市街孔道、每日行人經過橋上者、不可數計、橋下爲河流之深潤處、積年存水甚深、畜魚極多、近來一般游子持竿垂釣、或投網捕魚等等作戲之事、屢見不鮮、惟是該地係來往通行重地、覩瞻所繫、多有未當、警務當局、有鑑及此、特傳令瓦房店警察署、嚴飭所屬、查禁捕魚、以重市政、乃無知之人、視若罔聞、執行如故、昨七日午前九句鐘、正値一般浪人捕拿河魚、與高彩烈之時、被警務局衛隊長俞秀然前往協警、捕拿殆盡、至是遂各散奔竄、無復再捕矣云、

後潮溝市場復活

【安東】本埠後潮溝、每當春末夏初之際、航行活動之時該處必開設市場、以資繁興地面、擴充商務、近聞該處市場、現已籌備妥協、即由安文芳張鑄任正副經理、現已組織就緒並命名爲大興公司、目下後活戲園已復活、各小販亦頗踴躍遊人往來頗呈繁榮之象云、

縣署舉行講演會

【濱城】縣公署前奉省令、飭於十五日上午十時、全國一致盛大舉行、皇帝陛下訪日回鑾慶祝會、聞已假定小南門裡帝政紀念體育場爲會場、依序舉行、並執旗沿街遊行、迨於同日午後三時、並假山東會館演劇之便、由教育局及協和會選派優秀講演員、而便舉行講演會、以資使民衆、了解日滿交驩之概意云、

安東港出入苦力

【安東】四月中在安東上之中國勞働者、計五九九二名較去年九九九七名、約減近半數、査其原因、概因中國官憲對出口勞工極加壓迫、以及滿州國實施外國勞動者取締規則所致耳、又四月中、向中國方面出口者、計達三〇一七名倍較昨年一五五七名、大有加猖之勢、係因上江匪害、依然猖獗、農工業受其影響所致耳、

擒三匪就地槍決

【林甸】本月三日、有販魚車二輛、來林銷售、行經邑西八十里王大帽子屯附近之城山子地方、突遇匪人三名、持槍行劫、所有馬匹盡被劫去、事後販魚者急赴該管警察隊第二小隊報告、隊長張鳳岐據報、即率所屬馳馬追擊、幸匪去未遠、當即拿獲、未容走脫一人、井獲手槍一顆、大槍二枝、報奉縣警務局電示、就地槍決正法、并將三匪首級、解縣懸示西門、以資儆傷云、

熱省設立 實業講習會

【承德】熱河省公署、欲先謀發展實業、開闢富源、必以使各縣負責倡導人員、澈底明瞭振興之方法、及指導之要徑以便領導民衆循步積極進行、故近擴於省垣成立實業講習會召集各縣實業股長或技術人員來省講習、共講師由實業廳長鄧麟氏、暨農務科長汪海激、工商科長龐鳳書等、分別擔任現已呈請中央、一俟批准、即可實現云、

嚴查禁密種罂粟

【綏芬河】東寧縣公署、奉令全縣境內、規定栽種罂粟、劃歸區域、許可栽種罌粟一千五百垧、近查一班無知農民、竟敢區域以外播種罂粟頗多、復經縣長劉澤漢查知、即行飭命各警察署、以及各農會竭力查禁、改種五谷、以重民食、皐寧鍾警察第五署、奉到訓令即經五署長、協同農會、實行調查禁止云、

一署整理衛道

【瞻榆】本縣域內第一署長王永勝、于上月十五日、通長四門分所長、將交通不便之處急加整理、飭令商號、及住戶修理街道洋溝、現已完竣、全縣商民、無不稱揚者也、

熱心民衆教育

【黑河】璦琿袁縣長、岸谷參事官、爲教育普及計、倡設省垣民衆學校、業蒙鍾省長籌撥經費、助之成立、當於五月一日開學授課、惟以沿邊民知未開、入學者極爲寥寥、截至五月三日、僅女校招入女生二十餘名、共男校學生尚不及十名、教育局長王錦川氏、爲人民咸知向學之益起見、既由學生方面、一再開導、俾各歸述於家族、復向商農兩界接洽、調査失學之商民、促其嗣機向學、商農兩會、已允選送、預計男校學生、將不下乘十名、女校人數猶能超過、第一期滿、入學者各有常識、人民即無觀望之念、自然爭前入學、將來民衆敎育之邁進、皆王局長之熱心有以成之也、

調查四月末糧堆

【四平街】本驛日滿特產商聯合會、四月末市內粮石堆積詳數、照列於左計存積、紅粮一百七十七車、大豆七百七十二車、小米二百六十四車、元米十二車、谷子二十六車、速子十九車、苞米一百九十一車番麥四百八十三車、吉豆五十七車、小豆四十七車、大麻子三十四車、小麻子一百三十四車芝麻四十四車、蘇子九十一車、稷米二十車、粳子四車、稻子二十四車、大麥七車、莫豆三車、屑粟二車、總計二千四百十一車云、

佈告防偽緝私員

【盤山】縣長李興然、近查有不肖之徒、冒稱塩務緝私人員、潛赴鄉間、查翻食塩、藉端敲詐、欺騙錢欵、値此民不聊生、此種惡徒、不異賊匪、何能置若罔聞、除飭各區警署嚴爲拿獲查辦、并佈告人民、遇有不着制服不帶身分証書、冒稱塩務緝私人員者、一經告發、立即嚴懲不貸云云、

商務會長易人

【熊岳城】邑南九寨驛商務會會長關錫五氏、因事辭職、遺席經各商號公舉王仲三接充王係聚泰棧公司經理、會充本報分社長、精明强幹、辦事熱心、將來對會務、必有一番整頓云、

警官陞遷錄

【熊岳城】二道河分駐所、所長羅延年、奉令赴省入警官教練所傳習、遺席以熊岳城警察署、外勤署員遲豐兼代、瓦房店分所所長、劉廷煥另有他就、遺席以二道河分駐所警長何運祚陞充、惟二道溝警長人選、尚甄拔未定云、

代民叫苦

【通北】土質肥沃、可惜連年荒歉、現在春初、飢民盈野昨有老街基劉鄉長、到縣泣陳街民有四十戶絕糧者、白首黃口就有餓死之虞、哀哀待哺、慘狀可憐、當由農會長崔玉璋乃面稟縣當局、懇祈矜恤、但以經費無着、當局同情之下、屢具上請、但好音不來、奈何奈何、上下咸形焦慮至極云、

演野台戲興市面

【熊岳城】近者農村破產、經濟維艱之秋、各界均感困苦而商界尤爲蕭條、執務諸公、百般圖謀、均乏善策、無奈訂妥某班、開演野場京劇、以廣招徠商賈、而利振興、因之岳境附近各驛、如九寨、許屯等地、亦紛訂演云、

久米司長來吉

【吉林】文教部總務司長久米成夫氏、玆昨（九日）帶同屬官一員來吉、下榻名古屋旅館、教育廳事務官以上人員、及各校長、均迎至車站、下車後訪晤李省長及各廳長、當日下午五時李省長、特設席歡迎、由各廳長作陪、賓主聯歡、盛極一時、

民衆校成績良好

【錦州】市北關縣立女子兩級小學校、自經徐慶霖氏、接任校長以來、改善校務、不遺餘力、玆又招安民衆生四十五名、並於月之一日、實行教授、除原規定發給書籍外、徐校長又籌劃定款、格外發給石板石筆、以增學生之興趣、各職教員又皆循循善誘、以是就學者躍成、績頗爲良好云、

密輸銀洋誤被擊傷

【錦州】據山海關通訊、月之八日午後十二時、四十五分由山海關發之東行列車、突然發生華人五名、形跡可疑、被警乘隊暫、當見將列車停止、協同警備員逮捕、詎料華人、見勢不佳、下車疾逃、警備隊員發彈威嚇、致誤中一名腿部、負傷傾倒、其一名逃走稍遲、同時二名逮捕、其餘三名逃竄無踪、逮捕之二名、解送至山海關、警務段嚴訊、始悉爲密輸銀洋犯、從中漁大利者、一時之間、乘客頓呈混亂狀態、似此等奸商、密輸銀洋、紊亂金融、遭此慘劇、亦自取之咎無足惜也云、

天氣旱燥農民憂

【普蘭店】本埠管內地帶、容冬雪水稀少、幸當地、種麥者較少、尚無大妨、詎今春以來、迄至時下三月有餘、未降透雨、雖日前五月三日、略降甘霖、但惜爲量太少、僅濕地皮寸餘、以致各會人民、之大田及花生、未種者居多、咸憂形於色、望雨情殷、若再經過、一二十日不降雨、秋收將成無望也云、

城內警署捕野犬

【錦州】城內警察署、爲管制家畜犬之制度、乃經發放犬牌、告令領取、併定期捕殺無牌之野犬、已屢誌本報、玆該署所制犬牌過多、一時難於售出、爲免賠累計、乃將捕殺野犬之舉、暫爲銷案、催令畜犬者、趕速領取、迄今經一個月之間、而犬牌已存無多、該署屢前議、遂於月之六日起、實行捕殺野犬矣云、

宰私猪被獲送懲

【遼濱】本邑飯莊執事、姑隱其名、日昨私宰母猪一口、屠殺之時、被警查獲、當即令共抬埋、以免防害衆人之衛生、並將該執事人、送司法處罰、以儆奸貪、此後可防患於未然、特爲誌之、以免再犯、而利民生云、

槍決盜匪六名

【九台】本縣公署、於本月二十九日、奉到省令、將羈押之鉅匪趙永吉等六名、執行槍決、本縣公署、奉令後、即日將該犯等、由獄提出、綁赴刑場、執行死刑、惟該犯等、一路僞樂伴歌、口似開河、其至死不悟之情形、誠可概也云、

友軍舉行慰靈祭

【朝陽鎮】駐鎮友軍第五大隊第三中隊北嶋德美伍長、日前赴王大院剿匪、奮勇向前、飲彈斃命、已誌前報、該野條隊長、因北嶋勇烈爲國捐軀、殊甚惻惻、會擬於月十一日、舉行慰靈祭、屆時參加者、濛江、金川、輝南、海龍、東豐五縣代表、參事官、指導官、警務局長、大隊長、山城鎮鈴木司令、及憲兵隊長、海龍日本警察署長、車站井鍋站長、今村警務段長、本街滿日鮮各機關首領、各學校共千餘名蒞場、各處恭送幌額輓七十餘幅花圈十四對、鮮菓供品、陳列台前、祭式異常隆重、是日晚一時開會、各界均有、排列向前、托帽敬禮、（一）由主祭者讀祭文、（二）鈴木司令讀祭文、（三）各來賓讀祭文、（四）拈香、（五）日僧侶誦經、（六）野條隊致感謝詞三時散會、

瀋水醫壇

來稿無句點或過二百字不錄

讀者問病

貴報自闢醫壇、救人濟世、指示迷津、誠屬民衆之慈航也敝人今年二十四歲、於四五年前、即患胃病惟飲食照常、亦不惡心、每日不論晝夜、酸水時吐、初時竝不覺有何痛難、迄至今日、吐的頗重、尤兼頭目暈眩、四肢無力、屢經漢醫診治、均以胃凉之劑治之毫無效果、故懇　大主筆先生勿以文字謭陋、早日登刊、更望　海內諸大名醫國手、勿吝珠玉、賜一良方、則感德丢涯矣　耑此敬頌　撰安

鄙人劉新章候教於瓦房店

答陳玉珍女士（李炳暘）

據云現年卅已產子女數人、近因操勞太過、以致經血頻來經前腰痛、血色深紫、精神憔悴、肢軟心跳、夜多惡夢、消瘦失眠等、按以上各狀參考、認爲榮血不足、內爲鬱熱所煎則血色變、而怒則、況女子以血爲本、經血一病百病叢生、治法惟須滋陰以抑陽、而血不受熱灼、自然生機勃勃、諸恙可除矣、方用當歸八錢生芍五錢紅花二錢桃仁三錢熟地五錢遠志三錢棗仁三錢茯神三錢菖蒲錢元肉三錢甘草錢水煎服

答於奉天大西邊門外鴻育堂

答李萬有君（屈桂宸）

據云背恙聆悉、査斯症、名曰腎臟風、內爲精血不足所耗外因風冷所襲、風濕毒氣、徒虛而入、陰囊濕痒、終日出汁、脫皮時、便覺乾燥、痛痒難言、于玆三載餘矣、自宜急治、以弭宿患、命酌擬、服方洗方、請　閣下試服、效果如愈不除根、再服補腎斑龍丸定能收功也、服方　白蒺藜二錢細辛五分地膚子二錢乳香二錢水煎服　薰洗方　苦參蛇床子土大黃歸尾臼附子双花各五錢水煎薰洗此請　大主筆先生照登爲荷、並頌　撰安

答王光起君（積慶市）

光起先生青注、據述現年二十五歲、由十五歲、嗜閱邪書、偶犯手淫○繼則面黃肌瘦身體衰弱、精神恍惚、記憶減退、夜夢多汗、耳沉目眩、腎囊潮濕、綜前各症、純由破身太早、非方法射而致、久之腎敗精竭、上症作焉、夫幼小時期、本宜排出慾念、養氣藏精以備成年之發育、閣下幼時、天一之眞水受傷、一念之差而大錯鑄成矣、鄙人對於斯症、尙欠研究、不過經驗一二效方繕寫呈上、果能如法試服、或可臻愈也、方用　西洋參二錢於朮半兩蜜茂三錢遠志半兩菖蒲四錢熟地半兩山黃肉半兩茯神半兩內從蓉半兩海狗腎一具鹿腎半兩黑驢腎半兩龍板膠三錢龍骨半兩牡力半兩塩澤夕半兩粉艸三錢共爲細末蜜爲小丸每服三錢淡塩湯送下、即請　大主筆照登爲荷、

自大西門外鴻育堂上

答田雲秀女士（溫子陽）

據披露各病、盡悉一切、惟憂則傷心、思則傷脾、心脾俱傷、二陽病也、豈僅身弱、乳房縮小已也況下行爲經上行爲乳、乳房爲胃所司、胃府多氣多血、今竟乳房縮小、實緣產後血虛、與憂思傷心脾、而胃病也、予主用强心健脾益胃補血法、則氣血充、而乳房增長矣方用　全歸五錢人參生耆遠志於朮砂熟地廣皮各三錢茯神棗仁元肉各四錢甘草二錢木香八分水煎服

自奉天大北關積盛和

文明之寵兒俄然出現了

世界文明進展而人生衛生要道亦必須研究之敝行研究之消毒殺虫液之覇王リーベ及チユース俄然出現於現世本品關於夏季諸惡疫之傳染諸害虫之傳遞病菌均能立時消滅於是傳染病不生則人生之健全確保永生矣本行特爲人類大貢献於各省縣市鎭廣招代理店以謀各個人採用之便利

殺蟲消毒 防嗅液　リーベ（立斃）

效能…此液適用於夏季凡諸惡疫之傳染、豫防及滅除嗅蟲、蚤、虱子蠅子、蛆、孑孓、榮上蟲、穀上蟲、獸類毛中蟲並其他一切害蟲、關於家庭內外廁所塵埃溜器皿等均可用此液消毒之、曾經屢試之結果乃知此液之效能實爲空前所未有之妙藥也

用法…使用時用水三倍或四倍加入本液中混合之使成稀薄液而用

撲蠅子 滅絕液　チユース（即死）

用法…利用噴霧器小量散布即有神效

大招募省縣市鎭　支店・分店・代理店・

夏天消毒殺蟲液之覇王「リーベ」【立斃】及「チユース」【即死】銷路大多兩種液類的賤賣廣招代理店勿失機會欲辦理的快來報名外埠付郵票二角即領規約書一份

代理店有三大特長（一、代理一年或一月按成績優良者發獎金二、商品製造法之傳授、若個人欲學者來行接洽亦可、三特別宣傳的商品和傳單等由本行發給（無費）

TUCK LEE & Co CHEMICAL INDUSTRY

消毒殺虫劑 食料及化粧品 化學工業製品 製造本舖 德利洋行

奉天商埠地三經路七緯路一一一號

無線播音 免費檢査
滿洲無線播音普及股份有限公司 奉天營業所 電六九〇五番

丸見屋毛絲店廣告
兩洋新時衣料莊
鄙店開業以來價格低廉品質優良深蒙顧客歡迎
購到今又大批新頴各種衣料定價克己賜顧諸君請早臨
奉天新市街市場北門東入口 丸見屋毛絲店

固力果
美味滋養之糖果
一粒增力
一粒慰勞
一粒爽快

固力果株式會社 大連工場

產業與經濟

日本全國輸出組合 已組織聯合會可決建議案

【大阪十三日發】三月十九、二十一兩日開催之第一回全國輸出組合總會之建議及陳情案、其後大阪、東京、橫濱、神戶、名古屋之各輸出組合聯合會、修正該案、今次完了最後的決定、十三日向外務、內務、拓務、農林、商工、遞信、大藏各大臣及對滿事務局總裁號送該建議案、內容左記諸項矣、

一、全國輸送組合中央會設置
二、輸送組合及工業組合聯繫
三、關輸出組合統制強化
四、商品別輸出組合與市場輸出組合之市場分野及相互之連絡
五、對朝鮮台灣適用輸出組合法
六、滿洲國輸入關稅低下

一他五項之陳情案中主要之者、一、日本匯兌銀行之海外支店出張所增設之件、二、國海外電報料低減件、及他有三項、再說建議案中第一、第二、第四之三項既審議商工省近爲實現矣、

砂糖	四、八三〇	(增)	一、九六〇
工業藥品	三、三三〇	(增)	九三〇
食物	三、三九〇	(增)	一三〇
海產物	一、七七〇	(增)	九六〇
紙	一、七三〇		〇
陶磁器	九六〇	(增)	一九〇
綿製品	七八〇	(減)	一〇〇
硬化油	六八〇	(增)	三七〇
機械類	五一〇	(增)	一三〇
晒粉	四七〇	(增)	一四〇
木材	四六〇	(增)	二八〇
人絹	四〇〇	(增)	四〇〇
洋灰	四〇〇	(減)	五七〇
膠皮	三三〇	(增)	一八〇
麥酒	二一〇	(減)	二三七
毛織品	一四〇	(增)	一〇
空瓶	一二三	(減)	二三七

以上減低僅爲綿製品、洋灰及罐類他一律增加而入四月、日本品之抵滬激增四月上半中已入貨二萬一千九十六噸近年之呈新記錄入貨船舶狀況如左(四月上半期到)

	隻數	噸數
著數橫濱上海船	三	八、三八二
內長江再輸出		九七三
神戶上海船	五	一二、九〇一
內長江再輸出		八三一
聯絡船	四	八三一
內長江再輸出		二六
共計	一二	二一、〇九六
內長江再輸出		一、八三〇

美國維持現政策 銀價問題之態度

【華府十三日發】美財務長官十三日、『美弗』之題下放送廣播無綫演說、依據該演說美國雖不反對國際通貨安定、然美國負担通貨秩序回復之責任、示唆現銀政策之維持方針矣、

去歲以來安東經由之 密輸銀塊數量表

【新京】依密輸業者國外流失之銀塊已達莫大之額、取締當局現努防止、然銀之國外流失益爲顯著、現經安東密輸朝鮮之銀塊數量如左、

▲昭和九年
十月 一一、八二一基羅
十一月 五〇、〇七一基羅
十二月 一五、三九六基羅

△昭和十年
一月 三一、三一六基羅
二月 三八、三六〇基羅
三月 一三一、八七二基羅
四月 一一九、九八五基羅
(四月爲十五日迄)

以上過去半年之總量數達三九八六七七基羅、四月末迨之推定當越五〇〇基羅、

北滿四月末特產 大豆總計三十一萬七千瓲

於北滿四月末之特產存貨大豆總計三十一萬七千百四瓲比前年同期約二十八萬瓲九成爲大減少、更比三月末減少六萬五千瓲、小麥達約九萬瓲比前年同期增加約四萬瓲各管內別如左(單位瓲)

▲大豆

	本年	前年
哈管區	一〇三、一七五	一四四、一七七
濱北線	一六、三三〇	三九、八六〇
拉賓線	一、三一五	一五、五一〇
京賓線	一、三三〇	三八、三三〇
濱洲線	七、四七〇	一一、七三三
濱綏線	七、七〇九	四五、六五三
齊北線	二一、三五五	六五、一六〇
松花江	一六五、七六〇	二七五、四一一
計	三一七、一〇四	五九七、八三三

▲小麥

哈管區	三二、二七五
賓北線	一、九五〇
濱洲線	一、八九〇
濱綏線	一、八七〇
齊北線	六、三五〇
松花江	五七、四二六
計	九一、七九九

香港日華間貿易 遂凌駕英華貿易

【香港十三日發】香港日華貿易去歲以來呈好轉、輸入貿易遂凌駕英國更努力日華親善之增進矣、

日華交易之發展 上海港輸入激增

日華間交易三月以來漸呈旺盛之域、日本品上海着達三萬一千六百噸、比去歲三月之二萬五千三百噸及本歲二月二萬九百噸爲激增、則比去歲三月二成五分弱、比本歲二月爲五成增、是呈示日華兆勢之好轉、依據最近之海關報告、三月中之上海對日輸入貿易類狀況如左、

	單位元	單位關金
本年三月	四、五一七千元	三、五二一千圓
昨年三月	四、七四四千元	四、四三八千圓
比較	(減)二〇六千元	(增)八三千圓

而依主要品別、輸入貨目如左、

本年三月 比去歲仝月

最近滿洲煤油界 美孚、德士古、之業績

滿洲國煤油專賣法實施後各外國煤油商縮少經營方針、最近營業狀況如左、

△美孚●●●●●●德士古 兩會社最近因上海之命令營業範圍極度縮少、代理店數減低三成、現美孚油代理店四十店德士古爲三十八店、商交易以保證金範圍爲限度、普通爲保證金一萬圓放資額比專賣法實施前減少三四成、兩行現回國準備中、美孚油移管於大連美孚分行、德士古移管於營口支店、

△亞細亞●● 現特約店達四十八店、比前二店交易額比向來呈減少、表面反對專賣法、然事實全呈軟化、順應情勢計經生放實額比美孚油德士古成績爲良好、

商品之單純化(一) 臨時產業合理局篇

●●●●●●●●商品單純化之意義

吾人日常使用之貨品、倘不一機、使用上不利便、或留聲機、或安全剃頭刀等各製造公司之製品不統制、使用上之不利爲極大、或帽子之尺度倘不一定較買上之不利爲大、則四商品之形狀、計寸法之統一是爲必然之重要事、則商品之單純、化是也、按留聲機唱盤、安全剃頭刀等之商品、已國際間實行商品之單純化矣、又現日本內鐵頭之種類甚大向來之種類達四百種然社團法人日本鐵頭協會、單純化爲四十種、而他種之者決不製造矣、按商品純化之意義、現存商品中對需要少量之份集、廢止製造販賣、消費需要多量之份集中主力之意也、雖非一種種類一之意、要存種類之減少、但特殊品之關係爲別、

原各種工業發達之過程、其初製造家間無製品之形狀、品質之聯絡、應於需要者及商人之批定推測嗜好以隨意製造貨品、茲呈複雜多岐之狀、勿論人間之趣味性爲千種萬態、故趣味的種類之商品、不得單純化、然日常大量製造品自得同一化故其共通的商品之單一化爲積必要問題、但輸出關係之商品應於各國之事情、生活狀態有相異單純化不免難事、

●●●●●商品單純化之效果

吾人在飯店之時批定一品、價格比較的爲提高、然倘依定食價格極安價也矣、蓋飯店之關係、定食爲大量生產故每一人食價極爲低跌、材料運用之關係最大原因也矣、而味覺亦爲佳、按商品單純化之效果、以定食之理論得理解矣、種類之統一運用各工場作業之標準化等是也矣、考察就多數種類、原料運用之存庫品之減低、股本固定之薄少、需要之普遍化等利益甚大也矣、勞働者雇傭之安定、包裝之統一國位化、包裝費之廉價供給等該利益中爲主要項目、又商人之關係、不關需要之多少、防止股本及存貨之固定而計商交易之簡便敏活以輕減營業費、又物品製造甚廉消費者之利益不少、又消費者方面部分品之製造、促進販賣及使用以期完成品之修繕矣、鑑以上之效果歐美諸國夙唱導商品之單純化、殊歐州大戰當時因軍需品供給之影響、發達商品單純化矣、米國之大量生產、德國之合理化等是產業合理化之一要項也

雜糧再漲 天氣極枯旱

【安東】本埠農村自春以來、天氣極呈枯旱、田地土質乾燥已極、所植之高粮包米種子、仍形埋藏壠內、並未萌時發芽、若當此亢旱、則去年之歉收年景、恐再演出、惟以災歉之餘波、致使雜糧市價陸續高抬、爲近年來最顯著之紀錄、雖今降雨、但人心已呈不安、雜糧之價一再提漲、比前漲約百分之五、營糧業者、遂頗以獲利、茲將交易狀況列後、

品名	大價	小價
大豆	三、一五〇圓	三、一二〇圓
包米	三、三〇〇圓	三、〇〇〇圓
紅糧	三、三〇〇圓	三、一〇〇圓
小豆	三、六〇〇圓	三、五〇〇圓

因鈔票廢止論 大連市場呈波瀾

【大連十三日】十三日後場之鈔票市場現物寄附後滿人間有鈔票廢止說、滿人側之收買者呈示狼狽、放賣爲大、遂突破三十圓之大關門跌百二十九圓二十錢呈示急跌、原因林隨相之來滿、論議通貨統制問題則鈔票廢止問題說、爲該關係之一、滿人間刺擊不少、遂呈市況波瀾、而大連正金銀行一笑該說、然滿人側對日滿通貨統制問題之論議極呈神經過敏之狀態矣、

哈爾濱取引所 停止立會

【哈爾濱十三日發】哈爾濱取引所十三日午前十時頃、日本總領事館警察署員、所內事情調查之時取引所側不應立會兩者間惹起紛爭十三日後場遂中止矣、

日本 澳大利亞 派遣親善使

【東京十三日發】爲積極澳大利亞外相日本訪問答禮之起見、廣田外相決定前駐美大使出淵勝次氏之澳大利亞要派遣親善使對英本國政府並澳大利亞聯邦政府當局傳達該意嚮、十三日、由松平駐英大使及村村悉尼總領事報告出淵親善使節之來訪歡迎之意、廣田外相直決定出淵使節之渡澳、親善使節一行之派遣、一行七日中出發澳大利亞之首都以計兩國友交關係之確立精進、出淵使節途中訪問比律賓歸途視察蘭印通商貿易之視察調查、

糧價騰漲

【公主嶺】本邑客歲食糧歉收、故今蕎歉、惟一般奸商市儈、互致高抬市價、爲小米每斗售國幣三元五角有奇、秫米亦售國幣二元六角、餘者各商高唱糧行、非還至小米四元、秫米三元不算、而食为小民、每日所爾三二角除自餘已賽外、尚無餘資、贍養家屬、似此圖法奔緊、米珠薪貴、恐激成巨變、老弱轉乎溝壑、强壯擾及閭閻、不但爲人道有虧、而與國家亦有莫大關係、想吾貧民、均是圓顱方趾、奚能置之膜外、任其餓莩載道乎想當局、關未恤懷、痾瘵在抱、務飭各商勿須高抬市價、而重民命、倘有奸商壟斷、必施以國法、則小民有生之日、戴德之年云、

安東去年 關稅收入 超千五百萬圓

【安東】安東之稅關關稅收入、現在因滿洲景氣之好轉、入康德二年度、安東稅關之關稅收入、前年爲千二百萬元、去年竟突破一千五佰萬元以上、其增收原因、爲織物類絹布類之輸入、並以滿洲國建設實施對建築材料之輸入、特別旺盛結果對滿洲景氣動向好轉而增加云、

奉天實業廳 設模範市場

奉天實業廳廳長曹承宗氏爲商工業之振興起見、準積極的研究、最近計劃模範市場、於地方商工業者出資下開設商品陳列場、以開始販賣宜爲矣、

四月中之 奉天工業生產

四月中奉天附屬地內工業品生產額五十三萬九千八百七十五圓、比前月末呈增一萬三千三百八十三圓主要品如左矣、

麻袋	一六九、四六〇圓
紙煙草	一三五、八二七圓
米穀精白	七一、三七四圓
清涼飲料水	二二、一四〇圓
化粧品	二一、〇九三圓
高粱精白	一六、四八五圓

日滿全國之 殘存米額

【東京十四日發】五月一日現在日本全國殘存米額達三千七百四十二萬七千七百六十九石、比前年同期減呈八百二十四萬九千六十二石、

滿洲畜產物 最近輸出狀況

滿洲畜產物之生產最近因當局之改良獎勵、呈異常之進步輸出狀況亦爲旺盛、主要交易國爲日本、歐美諸國、及中國豚鬃中國佔半數、美次之、向日本品主爲肉類、去歲中畜產品之輸出總額國幣五百六十三萬九千圓、皮革類三百三十七萬六千圓主要品如左(金額位爲仟圓)

品名	數量	金額
牛	六六、四四四	一八九
羊山羊	一〇八、〇六九	三八六
豚鬃	七一四三	二三九七
生凍肉(牛馬豚)	二八、一七九	五六九
屑骨、廢骨	六三、五三六	一二三三
鹿茸	一一三、六五五	六四五
牛皮	九七八	二一〇
犬皮	四二二一	一六五
狐皮	五六五、八六五	一五四
可爾斯	一五四一八	六七六
鼠灰皮	三三〇、三〇〇	一三〇
驢馬騾牛皮	一七四、八三三	三〇一
	一九、三八〇	一三六
		一、〇三五

滿華直通車之 銀流出防止

【天津十一日發】中國政府爲銀流出防止之起見、於天津東站開始滿華直通列車之身體檢查、日常局抗議中矣、

奉天電車綫 實行複綫案

奉天市政公署今次電車軌道之複綫案、西塔小西邊門間開始補修工事矣、

由高粮暴漲 棉花栽培減

去歲依據棉花協會之提留、各地方棉花之栽培不少一面隨高粱減少、價格暴漲、各農民本歲中止棉花栽培以計高粮栽培、棉花界爲一影響、

於新京站內 直通施設

防滿鐵社綫與京濟綫之聯絡新京站構內之工事施設計上三百萬圓、已爲動工矣、而現下之構內運貨施之變更工事計可及的實施以期本年內之完成、因該完成社綫貨物列車之新京裝換作業茲呈直通、倘直通該綫路、貨物破損之減少貨主之利便等便益不少、

新京運送業社 設立共同運送

新京運送業今次統制各社設立日滿合井滿洲共同運送會社業務爲海陸運輸一般倉庫保營市內外運輸等搬矣、

東京股份市況

【東京十四日】十四日前場開市

新京	一四四九
新鐘	一二四九
日產	九三四
日魯	六五二

中央銀行市單

(五月十四日開市)

滙紐約	三〇弗八分一
滙倫敦	一志三片十六分十三
金票	一〇五圓七〇
鈔票	八三圓〇〇
滙上海	八三元〇〇
滙天津	八三元〇〇

條銀金標

●三井條銀現行三三二八一分一
全 進卯三三二八分五
●上約條銀現行七三三分八分一
●上海條銀現行七九分比二分一
上海標金 午前

各地錢鈔

奉天

●日洋金票對國幣 午前 午後
開行 九四五〇 九三九〇
下市 九四〇〇 九三九〇
大價 九四七〇 九四四〇
小價 九三五〇 九三八〇
交數 七〇万 四六万

●全國幣對金票行
九點 一〇六〇〇 一點 一〇六、五〇
十點 一〇六三〇 二點 一〇六、四〇
十一點 一〇五九〇 三點 一〇五、四〇

●鈔票對國幣
開行 一二三二〇 一二二八〇
下市 一二三〇五 一二二九〇
大價 一二三二〇 一二二九〇
小價 一二二九〇 一二二七〇
交數 一七万 三万

●同現行
九點 一二三二〇 一點 一二、三〇〇
十點 一二三〇〇 二點 一二、二八〇
十一點 一二三〇〇 三點 一二、二九〇

大連

●鈔票對金票(近期) 午前 午後
開行 一二九〇〇 一三一一〇
下市 一三〇七〇 一三一〇〇
大價 一三一二〇 一三一二〇
小價 一二九〇〇 一二九七〇
交數 四八八万 三〇五万

●同現行(午前) (午後)
九點 一二九〇〇 一點 一三一四〇
十點 一三〇九五 二點 一三一二五
十一點 一三〇九五 三點 一三一二五

●鈔票對小洋票現行 一〇六六〇
●對現鈔票現洋行 一二九八〇

安東

●國幣對金票 午前 午後
開 一〇五七〇 一〇六四〇
下市 一〇六五〇
進卯開 ……
同下市 ……

開原

●金票對國幣現行 (午前) (午後)
九點 一〇五八〇 一點 一〇、六二〇
十點 一〇五八〇 二點 一〇、六二〇
十一點 一〇五八〇 三點 一〇、六二〇

新京

(午前) 午後
●鈔票對金票 一三〇〇〇
●國票對金票 一〇五七〇
●國幣對鈔票 八二五〇

哈埠

午前 午後
●鈔票對金票 一三〇五〇
●現洋票對金票 一〇六五〇
●國幣對鈔票 八一二〇
●國幣對金票現 一〇六三〇

中外滙兌

午前
美匯兌 四弗八八仙二分一
英日匯兌 二八弗八〇仙
英日滬買賣 二八弗八分五 二八弗四分三
美國上海匯 一弗三九仙
上海市滙買賣 四一弗三三國四分三
上海美滙買賣 四〇弗一六分一五
上海英滙買賣 一先八片四分一 一六分三

午後
英美匯兌 ……弗……仙
英日匯兌 ……弗……仙
日美滙買賣 ……弗……分
美國上海匯 ……弗……分
上海東滙買賣 一四三國二分一
上海美滙買賣 四一弗一六分三
上海英滙買賣 一先八片四分一 一六分五

●奉天城內匯兌 國幣匯上海 一、三六〇
國幣匯中銀 ……
現洋匯天津 一、三六〇

●大連匯上海 午前 一一〇四九〇 一一〇四五〇 一一〇四〇〇
大連烟台 午後 一一〇四六〇 一一〇四七〇
●安東匯上海 一三六四五〇

●奉天城內錢鈔 六、〇〇〇
國幣換金票 一、〇六二
鈔票換現大洋 一、二八〇
哈大洋換現大洋 〇、八〇〇
濱中交票換現洋 一、三七〇

日阿波共同汽船出帆

●開往芝罘威海衛青島	十六共同丸	五月十八日
●開往天津	長山丸	五月二十日
●開往仁川鎭南浦	長山丸	月 日
●開往芝罘威海衛仁川	卅六共同丸	五月十五日

大連市山縣通 阿波共同汽船會社 大連支店 電話五〇〇一 六九九一

大連汽船出帆

●青島上海行(上午十一時開)
▲奉天丸 五月十六日
▲青島丸 五月十九日
●天津行
▲天津丸 五月十五日
▲長平丸 五月十七日
●基隆高雄行
▲山西丸 五月十五日
▲山東丸 五月廿六日
●新潟伏木敦賀行
▲河北丸 五月廿八日
▲河南丸 六月九日
●元山芝罘淸津雄基行
▲遼河丸 五月二十日
●龍口登州行
▲龍平丸 五月十五日

大連汽船株式會社
芝罘威海衛淸津雄基 船票發售處 日本國際觀光局奉天分局 日電二三九一四 二八六三
大和旅館出張所 (日電四六一一)
全城內分 (日電三三五〇三)
哈爾濱新京各地日本觀光局

大阪商船出帆

●往門司神戶大阪(上午十時開)
▲亞米利加丸 五月十五日
▲吉林丸 五月十六日
▲扶桑丸 五月十八日
▲烏得錄丸 五月十九日
●開往天津
▲志摩丸 五月十七日
●上海基隆高雄
▲大華丸 五月十八日
●開往橫濱
▲志摩丸 五月廿二日
●開往紐約
▲北陸丸 五月十五日

船票發售處 滿鐵沿線各站及各埠日本國際觀光局
車船連運票(往腹槃火車減二成輪船減一成)通用期限兩個月大連門司神戶間船票)買往復票價可減二成通用期限參個月)
▲專屬貨物代辦處 各地國際運輸株式會社
大阪商船株式會社 大連支店 奉天事務所 奉天浪速通二六

日惠通行出帆

●開往芝罘威海衛仁川 ▲利通號 五月十九日
●開往芝罘 ▲昌平丸 月 日
●開往安東 ▲神祐丸 月 日
●開往門司宇品今治尾道 ▲照國號 五月十五日
電話一一八、三八五二 惠通行

天津馮氏斷癮救苦金丹

經中央禁烟委員會張主席附呈化驗△天津市展覽會得特等獎(一百分)△衛生局化驗社會局給示保護△江西禁烟會化驗△湖南禁烟會化驗海商會出證獎勵山西省核准△全國鐵路及山東展會均得優獎海關化驗通行無阻△各拒毒會試用有效此丹專戒嗎啡金丹海洛因等毒及鴉片煙瘾經者一用一盒(十次用)重者二盒(一分爲十二星期用)均能和平於不知覺中將瘾斷淨且飲食精神倍增功效偉大品質純潔性和平裝潢精美每盒一元四角寄費加一郵票九五扣本堂出售此丹已歷六十八年非以市上之藉廣告售假藥騙錢欺人者可比(影印功效證明錄)函索附郵票三分由舊曆三月一起日每丸漲價兩角特此聲明招請滿洲各藥房各商號經理
總號天津法租界天祥市場二層樓 西馬路北頭宜謙所
分號奉天總理處城內軍署街路南 峻芝堂啓
商標註冊 鹽芝商標
代理簡章向天津總號函索即寄

震泰報館 電話四二二七 招請各縣經理

感謝治愈 瘋狂

敝啓者家兄素患瘋狂妄言數年之久屢治未愈成爲痼疾入關蒙友人介紹服奉天大西門裏瀋陽縣胡同○濟世醫社安神至寶丹○十餘付好如平人感無以登報續爲介紹以便患瘋者知有救也
奉天市政公署課員 王孚民啓
奉天濟世醫社經理梁錫閣赴哈由第二辦事處移寓道外北十六道街路東門片十三號院內〇外埠詢症附郵資逕寄哈埠即復

北平 化痔士龍散

醫論痔漏一症、分爲廿四種雖分門別類、然得病之由不外乎濕燥熱、醉飽入房、筋脈橫解、精氣脫泄、熱毒乘虛下注、或憂思太過、蘊積熱毒憤鬱之氣致生風濕燥熱、四氣相合而成、如結腫脹消成塊者、濕盛也、結腫痛如火燎、二便閉者大腸小腸熱盛也、結硬多痒者風盛也、肛門圍繞摺橫破裂便結者火燥也、有生於肛門內者、或外者、初起如棗、不破者爲痔、破者爲瘡、日久而出膿血、黃水浸淫淋漓不止者爲漏結在肛門而成硬核管長數寸、痛癢難忍、因循不治則正氣一衰、其發更厲、內服夏氏化痔士龍散、外擦藥膏、此藥乃係世傳、主治各種痔瘡、痔漏、並不受刀割之苦
藥價每料兩大袋現洋五元 半料一大袋三元
痔瘡特效藥膏每盒大洋一元 買一盒送一盒 (外埠函購者發收郵費)
奉天大西邊門外南二經路分所西十二緯路門牌二十四號 張二多堂 ▲招請各縣代理▼
函索痔病說明書郵票三分即付

測量 製圖 機械器具一切 製作修理販賣

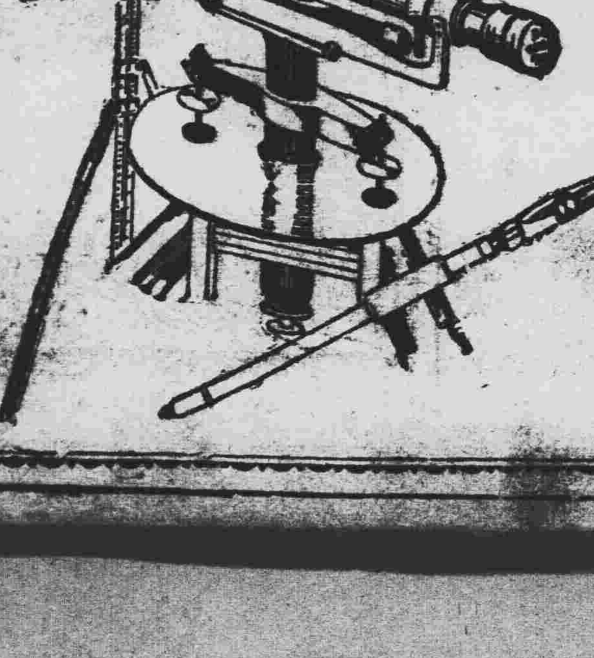

東京玉屋商店滿洲總代理店
奉天若松町三十一番地
水上洋行奉天支店 電話二三一一番

明認商標以防假冒

前北京內務部立案北平實業廳註冊
國民政府全國註冊局註冊中央衛生試驗所化驗
國民政府實業部註冊國民政府內務部立案化驗

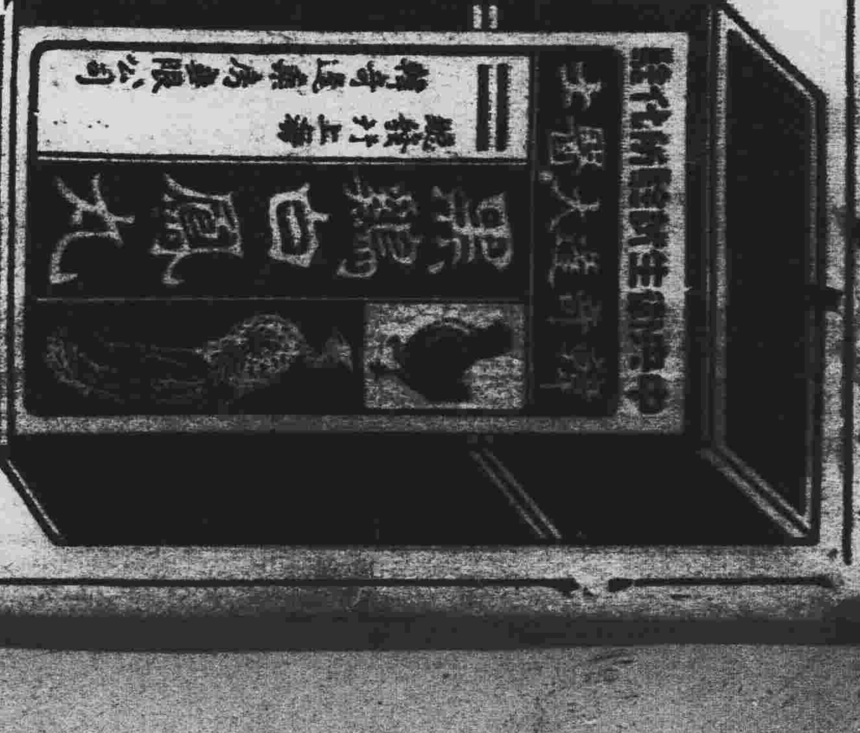

上海韓奇逢大醫士黑鷄白鳳丸

黑鷄白鳳丸主治功效經血不調、經前經後、行經腹痛、發燒心忙心跳、白帶過多、久不生育、子宮寒冷、腰腿筋骨疼痛或久患小產、腹內有塊病者、頭迷四肢無力者、胸膈膨悶、飲食少進、夜不安眠、睡多惡夢者、行經血色不正、或紫黑成塊及淡紅者、氣虛虧血咳嗽痰喘時愈時犯如同邪病、因生氣或房事所傷以致崩漏者、午前發燒者、凡患經血各症、均宜服之購買時切記 韓奇逢

價直 上海韓奇逢大醫士之黑鷄白鳳丸行銷全國遠近馳名到處歡迎有口皆碑功效偉大非一般普通婦科的藥所可比

特長 黑鷄白鳳丸是上海韓奇逢大醫士用化學配製成藥、粒小而收效大、外掛糖衣容易吞服、不像蜜丸子腐敗藥、故而特長、

區別 烏鷄白鳳丸是普通的局方、黑鷄白鳳丸是上海韓奇逢大醫士所發明、他人不得倣造 眞正的上海韓奇逢大醫士黑鷄白鳳丸是長方黑漆盒前兩有黑鷄白鳳丸之商標、並中央衛生試驗所化驗韓奇逢藥房有限公司字樣後面有韓奇逢之像

▲購買黑鷄白鳳丸者萬分注意 人無世或通函購買要緊記準上海韓奇逢藥房有限公司發行韓奇逢大醫士配製、是萬無外錯的、否則就是冒牌假藥、不但無效反有性命關係也、注意定價每盒國幣五元每打五十元外埠函購直接向就近各分公司可也
總發行上海英租界芝罘路二百卅一號韓奇逢藥房有限公司

滿洲分行
奉天商埠南市場商埠大舞臺南十二緯路輻寧里 韓奇逢藥房有限公司
新京商埠四馬路韓奇逢藥房有限公司
營口永市街十二號韓奇逢藥房有限公司
安東後聚寶街十八號韓奇逢藥房有限公司
哈爾濱道外純化街歐亞醫院內娟八十七號
韓奇逢藥房有限公司
大連市西崗平和街四十八番 韓奇逢藥房有限公司

奉天分行遷遺聲明
啓者敝公司奉天分行現亦遷於奉天商埠地南市場商埠大舞台南翮寧里如有購買藥品及其他事務者請至該處接洽可也

君爲目力計
請戴本行眼鏡
儀器精良・驗光準確
質料高上・售價低廉
城內中街大西門裡
亨得利鐘表眼鏡行

補血强壯
赤玉牌葡萄酒
百杯健康 千杯延年

諸位兄弟姊妹們 我以前很衰弱 因爲喝了赤玉葡萄酒 身体與面色都十分好起來 請倆們嘗試一番吧！

一、資本金 一億圓（全額拂込濟）
一、積立金 一億二千五百八十萬元
營業種目 金、鈔票並國幣勘定諸豫金、貸付、割引送金、荷爲替、共他一般銀行業務、
奉天大廣場
橫濱正金銀行 奉天支店
代表電話四九一一番
支配人社宅 二三五七番
支配人代理社宅三四〇九番
本支店 橫濱（本店）東京、東京丸ノ內 名古屋、大阪、神戶、門司、長崎（以上內地）
出張所 大連（關東州）新京、哈爾濱、營口（以上滿洲國） 北平、天津、青島、上海、漢口、（香港、廣東以上支部）其他世界各國樞要都市

青春之泉

合名會社
大倉組
營業科目
電裝電機 各種機械 鐵道材料 五金雜貨 銀鐵水管
硬煤煙煤羊毛皮件呢絨五穀稞貨 電氣機械器具海味肥料汽車並其材料油類木料焦炭硫礦黑鉛道木 洋火綿花洋絲洋布
包辦工程 代理水火 人壽保險
▲總行日本東京京橋區銀座通二丁目七番地▼
分行 北京、天津、上海、漢口、西貢、其他以及營業主要地方、連本溪、倫敦、紐約、九江、香港、奉天、營口、大、
出張所奉天浪速通四六番地
日本電話 二八八四番 二九四九番
總辦室 三五七九番
總辦公館 二五六五番
滿電話 四四六一號

寫真・銅・凸版
技術精巧 價格低廉
大連市[illegible]町二〇
岩谷寫真製版所

樂的能
白濁專藥
五淋白濁 淨毒斷根

全世界著名藥房均有售
給白濁患者一個切實忠告！

一誤再誤終身之累
凡涉足花叢之男子。百分之九十九傳染白濁。此爲不可避免之事實。乃一般青年遊客。仍趨之若鶩。不稍顧忌。於是白濁之蔓延日廣。甚至窮鄉僻壤。亦無不有白濁蹤跡之足跡矣。既誤入花叢。而染患白濁矣。必須妥慎治療。若再雜藥亂投。一誤再誤。必至成爲終身之累也。

經驗之談金玉良言
君如染患白濁而百藥無效者。請即打破「諱疾忌醫」之惡習。立即詢問著名而有經驗之醫師。或曾患白濁而現已痊愈之病家。彼等必以多年之經驗所得。毫無遲疑而告君曰「無論新久淋病祗服樂的能方可斷根」

樂的能 殺菌力獨强。故對於注射，電療，洗射，內服一應療法。不能奏效。或雖能奏效而不能斷根之頑惡白濁。服之無不立奏奇效。淨毒斷根。永無復發之顧慮。

頑惡白濁內服 特製樂的能 減輕病家痛苦縮短治療時間 藥力加重五倍功效更是神偉
遠東獨家經理：上海新星西藥行
上海漢口路四[illegible]號郵政第一五〇五電報掛號一八五一

LODELEN Most Effective Remedy for GONORRHOEA

經售處瀋陽中街中法大藥房電話二八五九

強力殺蟲劑
蠅必立死
インピレス

家庭用殺蟲劑 防臭衛生必備

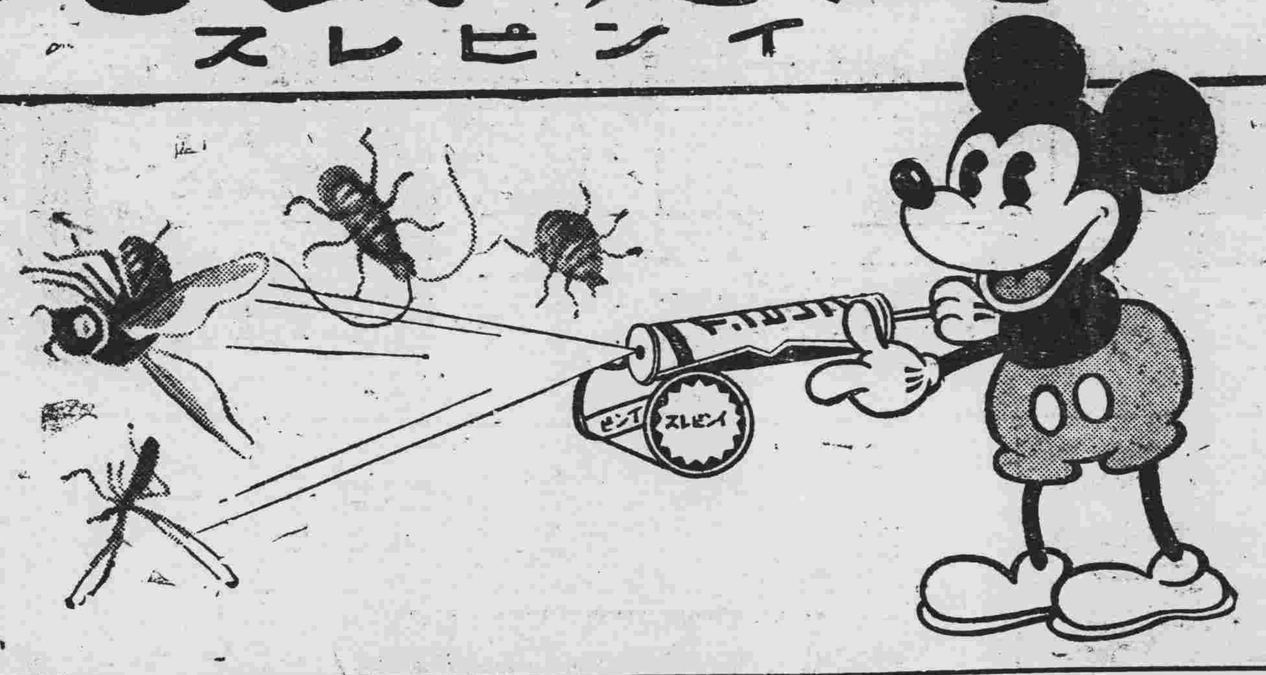

氣候日熱・蠅子飛揚
家々必備殺蟲名藥
効力絕大・品質精良
『蠅必立死』世界第一
効力既大・氣味復香 不唯蠅遇定必立死 任何害蟲絕滅亦神 無害人畜不汚器物

大凡於人畜絕對無害。而對於害蟲則爲有毒的殺蟲素者。舍「西來多靈」外別無第二品之事。乃爲全世界所公認者也「蠅必立死」者乃係依完備的裝置。與優秀的化學技術。而自除蟲菊中。將「西來多靈」完全抽出之。而用其多量作爲殺蟲要素以「蠅必立死」俱備有以家庭用殺蟲劑必備之五大要件即
一、於人畜絕對的無害
二、殺蟲力至極的强大
三、氣味芳香而優雅
四、沒有引火性故極安全
五、絕無汚染衣物器俱之虞
以上五大要素本品完全俱備無一忽缺也。

弊社創製之殺蟲劑「蠅必立死」者。乃係聘請多數專門技師。消耗巨萬之研究費用。傾注多年之經驗及豐富之蘊蓄。以化學的研究之結果。本政府之批準許可。在有現代最新式設備的弊社工廠配合創製而成之名品。其殺蟲力之卓越强大。氣味之芬香優雅。以及與人體絕對無害等優點。俱是東亞唯一無二標準的最優良之殺蟲劑也。

効能
蠅・蚊・臭蟲爲始。他如蚤・虱・蟻・油蟲・家蟎等出入於家庭之害蟲。以及於家畜身上所長生附着之害蟲。其他所有的蟲亦均能將其完全驅除絕滅之。而於同時卽細菌亦能將其死滅之也。

製造元 神戶 長岡驅蟲劑製造株式會社
發賣元 大連 藤澤友吉商店出張所
（如要說明書函索卽奉寄）

停咳！
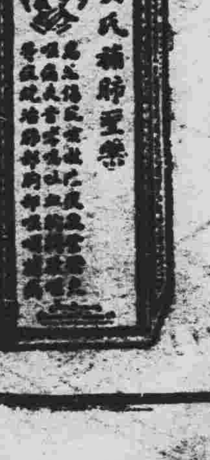
咳嗽傷肺久則成癆故初起時須服兜安氏補肺聖藥俾可速愈此藥專治咳嗽傷風及病之屬於喉肺者效驗異常味甘美性和平老幼咸宜兜安氏止咳藥片與補肺聖藥功效同惟係藥片便於懷帶
各埠藥房均有出售
上海江西路兜安氏西藥公司啟